LOS ANDES

DOCE PAGINAS
Precio del Ejemplar $ 25,00

Año XCIV | Registro Nacional de la Propiedad Intelectual Año 1976: Nº 1.317.361 | MENDOZA — Viernes 2 de Abril de 1976 | Publicación adherida al Instituto Verificador de Circulaciones. | Núm. 31.233

La política económica se dará a conocer hoy

En su mensaje, Martínez de Hoz evaluará la situación y anunciará las medidas propugnadas para revertir la crisis

BUENOS AIRES, 1º. (NA). — El ministro de Economía, José Alfredo Martínez de Hoz, dirigirá mañana a las 21, su mensaje a todo el país por medio de la red de radio y televisión, en lo que parece constituir la confirmación oficial de que sus proyectos de acción inmediata han obtenido el respaldo de la Junta Militar.

Martínez de Hoz tiene el propósito de hablar durante una hora aproximadamente frente a las cámaras del canal 7; improvisará el desarrollo de la alocución, utilizará algunas pautas escritas y un gran cúmulo de cifras.

Su mensaje será recogido por el sistema de video-tape a las 16 horas en el estudio principal del canal oficial, pero existen dudas de que los periodistas acreditados en el Ministerio de Economía, puedan participar de su desarrollo.

En realidad, la serie de comunicados que dio a conocer en la tarde anterior la Secretaría de Prensa de la Presidencia de la Nación anticipando la postergación del mensaje ministerial, actuó a modo de freno en la expansión comunicativa que se había iniciado entre el jefe del equipo económico y los periodistas de su área.

Esa restricción se advirtió primordialmente durante el día de hoy, cuando el propio ministro de Economía dejó en suspenso una entrevista que tenía concertada anteriormente con los representantes de una revista política.

Por otra parte, hubo una evidente reticencia oficial durante el día a informar sobre la actividad cumplida por el jefe del equipo, no obstante las variadas y sucesivas entrevistas que mantuvo desde las diez, hora en que llegó a su despacho para iniciar la actividad cotidiana. Pasaron por su despacho los principales responsables de los distintos sectores en que se divide la actividad económica. Todos ellos fueron portadores de síntesis anticipadas de la labor que esperan cumplir al ponerse en marcha el plan económico.

Se tiene entendido que el doctor Martínez de Hoz trazó una reseña de su mensaje para conocimiento de los jefes militares, mientras abordaba la preparación de las leyes, decretos y resoluciones que se darían a conocer también mañana, junto con su mensaje.

Estas medidas —según pudo saberse de fuentes responsables— habrían demandado un tiempo mayor al calculado, en virtud de que hubo que introducirles algunos cambios después de sometidos a la instancia superior.

El ministro de Economía tiene el propósito de presentar en la primera parte de su mensaje la evaluación de la real situación económica y financiera del país.

En este aspecto, indicará que se trata de una crisis superior a la que conoció la Argentina en 1930 y también en 1890, cuando los graves perfiles de la recesión económica arrollaron con el gobierno de Juárez Celman. Luego indicará que el camino para lograr las soluciones no es fácil, sino que discurre a través del sacrificio de todos. Tampoco será breve, sino que se extenderá por un largo período en el cual será menester acrecentar la producción, por sobre todas las cosas, y acelerar la venta de productos argentinos en el exterior.

Para lograr ese objetivo, que figura entre los principales junto con la reducción de los gastos del Estado, anunciará que los incentivos a otorgarse a los productos que traspasen las fronteras de otros estados permitirán obtener un dólar efectivo en tres listas diferenciadas, que lo llevarán a 18, 20 y 22.000 pesos viejos, en cuya primera cifra se ubicará seguramente el valor de la divisa en el mercado oficial.

La corrección de este valor monetario obligará probablemente a un reajuste de los precios de algunos combustibles y a una posterior adecuación de los precios de los artículos comerciales los cuales, de hecho, fluctuarán según los vaivenes que se observen en el mercado. Habrá, no obstante, un control más estricto para los que corresponden a artículos de una canasta familiar más seleccionada que la que ha regido hasta el presente.

Los gastos del Estado serán reducidos por dos medios distintos: a) economizando las partidas que no correspondan a obligaciones ineludibles y b) acrecentando la recaudación exigiendo que todos los contribuyentes se pongan al día en sus obligaciones con el fisco.

Habrá también una disminución del personal mediante el traspaso de algunas empresas a la actividad privada y el congelamiento de las vacantes actuales.

También anunciará la preparación de un presupuesto más austero para el resto de este año, de modo de cubrir en poco tiempo el déficit que han estimado sus técnicos en alrededor de 500 mil millones de pesos nuevos.

Como consecuencia de las decisiones anticipadas en el documento ministerial, el lunes próximo podrá reiniciarse la actividad cambiaria y entre el lunes y la jornada del martes la actividad bursátil.

La actividad en esta área tendrá una novedad destacada, al realizarse en dos ruedas diferentes durante la tarde de cada día. De esta forma la actividad económica comenzará a discurrir por carriles de normalidad, a lo que contribuirán las propias medidas que se anuncien.

Según trascendió esta tarde en medios privados, ha sido propuesto como subsecretario de Ganadería Jorge Zorroguieta, uno de los actuales dirigentes de la Sociedad Rural Argentina.

También ha aceptado su designación como interventor en la Junta Nacional de Carnes Luis Perazo. No ha respondido, en cambio, a la invitación que se le formulara, el ingeniero David Pena, quien fue propuesto para la presidencia del Instituto Nacional de Tecnología Agropecuaria.

El general Roberto Eduardo Viola despide a los soldados conscriptos de la clase 1954 que cumplieron con el servicio militar. (Radiofoto de NA).

El general Viola despidió a soldados de la clase 1954

BUENOS AIRES, 1º. (NA). — Con una formación especial realizada en la plaza de armas del Comando General del Ejército, y que fue presidida por el jefe del Estado Mayor, general Roberto Viola, fueron despedidos hoy los soldados conscriptos de la clase 1954 que prestaron servicios en la Agrupación Comando y Servicios del mencionado organismo.

Formaron, frente al edificio, los mencionados soldados, ya vestidos de civil, y la banda del Regimiento 1 de Infantería "Patricios" ejecutó el Himno Nacional Argentino.

Luego habló el jefe de la Agrupación Comando y Servicios, coronel Caram Navarro Allub, quien despidió a los conscriptos y destacó su paso por el Ejército.

"Al despedirse —dijo entre otros conceptos— es deseo por sobre todas las cosas que, reintegrados a la vida civil, seáis hombres de bien, para orgullo de vuestros padres, para satisfacción propia y para mejor gloria de Dios y la Patria".

"Que el trabajo leal y honesto, el espíritu de sacrificio y el blanco y azul de nuestra bandera, sean la guía permanente de todas vuestras actividades futuras para que así, unidos al esfuerzo mancomunado del resto de los argentinos de bien, lograr que la paz, la libertad, el progreso y la unión de los argentinos, se constituyan en símbolos permanentes de esta tierra bendecida por Dios".

Posteriormente, el general Roberto Eduardo Viola, hizo entrega del premio "Virtud Militar" al soldado Roberto Antonio Popp, que se hizo acreedor a esa distinción por su comportamiento y laboriosidad. La ceremonia finalizó con un desfile militar.

El gobierno modificó la ley universitaria

El Ministerio de Educación deberá proyectar el régimen definitivo. Se prohíbe toda actividad política y gremial

BUENOS AIRES, 1º (NA).— La Junta Militar sancionó y promulgó la ley 21.276 por la cual dicta normas a las que deberá ajustarse el funcionamiento de las universidades nacionales, derogando algunas normas de la actual ley universitaria y fijando un plazo de 180 días para que el Ministerio de Cultura y Educación eleve al Poder Ejecutivo el proyecto de régimen definitivo que regulará el sistema universitario nacional.

Entre otras normas, la ley establece como únicos requisitos para el desempeño de la docencia universitaria la idoneidad docente y científica, la integridad moral y la observancia de las leyes fundamentales de la Nación.

Asimismo, prohibe expresamente, en el recinto de las universidades, toda actividad que asuma formas de adoctrinamiento, propaganda, proselitismo o agitación de carácter político o gremial, docente, estudiantil y no docente.

La ley fue dada a conocer esta noche por la Secretaría de Prensa y Difusión de la Presidencia de la Nación, lleva fecha 29 de marzo último y su texto es el siguiente:

Considerando: Que la inmediata normalización de las universidades constituye un objetivo prioritario en el marco del reordenamiento institucional. Que, en consecuencia, deben dictarse disposiciones de emergencia, las que se instituyen a partir de la ley 20.654 y que se estructuran en torno a las siguientes determinaciones básicas:

a) La articulación de un sistema de conducción de inmediata ejecutividad.

b) La fijación de decisiones referidas al planeamiento del sistema universitario en función de los requerimientos del desarrollo cultural, social y económico de la Nación, principalmente a lo atinente al redimensionamiento de las universidades y a su reordenamiento orgánico.

c) La institución de normas de carácter administrativo que posibiliten una evaluación centralizada de los diversos proyectos presupuestarios para el análisis comparativo de los respectivos requerimientos de fondos a fin de establecer prioridades que posibiliten una racional utilización de los recursos financieros.

Que, finalmente, todo el cuerpo normativo tiende a recuperar para la universidad, en el más breve plazo posible, el marco institucional y el nivel académico necesarios para el cumplimiento de los fines específicos de las casas de altos estudios y asegurar así la mejor formación de la juventud argentina.

El texto de la ley

Por ello, la Junta Militar sanciona y promulga con fuerza de ley:

Artículo 1º) Las universidades nacionales se regirán por las normas de la presente ley y las de la ley 20.654, en cuanto no fueren derogadas por el Art. 11, hasta tanto se promulgue la legislación definitiva.

Artículo 2º) Las autoridades universitarias arbitrarán de inmediato las medidas necesarias para que las universidades nacionales cumplan efectivamente su finalidad de preservar, incrementar y transmitir la cultura.

En particular, deberán asegurar la formación y capacitación integrales de profesionales y técnicos y la promoción de la investigación científica y teconológica de conformidad con los requerimientos del desarrollo cultural, social y económico de la Nación.

Artículo 3º) El gobierno y la administración de las universidades, serán ejercidos por el Ministerio de Cultura y Educación y los rectores o presidentes y decanos o directores designados por dicho ministro.

A) El ministro ejercerá las atribuciones que las normas legales vigentes otorgan a las asambleas universitarias; dictará las normas generales de política universitaria en la materia académica; procederá al redimensionamiento, reordenamiento y no duplicación de carreras en el ámbito regional y establecerá las normas administrativas y presupuestarias generales.

Requisitos y prohibiciones

Artículo 4º) El ministro de Cultura y Educación queda facultado para resolver las situaciones no previstas en esta ley, especialmente aquellas que afecten la paz, el orden interno de las universidades y su funcionamiento normal.

Artículo 5º) Los rectores o presidentes propondrán al ministro de Cultura y Educación, la designación de sus respectivos sustitutos para los casos de impedimentos transitorios en el desempeño de sus cargos. Los decanos o directores procederán de igual forma ante sus respectivos rectores o presidentes. Estas designaciones tendrán la misma vigencia que la del titular respectivo.

Artículo 6º) Establécense como únicos requisitos, para el desempeño de la docencia universitaria, la idoneidad docente y científica, la integridad moral y la observación de las leyes fundamentales de la Nación.

Artículo 7º) Queda prohibido, en el recinto de las universidades, toda actividad que asuma formas de adoctrinamiento, propaganda, proselitismo o agitación de carácter político o gremial, docente, estudiantil y no docente.

Artículo 8º) Los anteproyectos de presupuestos anuales de las universidades nacionales y sus respectivos reajustes, serán elevados al Poder Ejecutivo, con la opinión del Ministerio de Cultura y Educación.

Artículo 9º) El tribunal de Cuentas de la Nación, fiscalizará las inversiones con posterioridad a la efectiva realización del gasto. Las universidades rendirán cuenta trimestral de la ejecución de su presupuesto.

Artículo 10º) Facúltase al ministro de Cultura y Educación para disponer el cese del personal de conducción de las universidades y facultades o de las direcciones de dependencias universitarias en situación de revista al 24 de marzo de 1976 y que no hayan cesado por la aplicación de normas vigentes.

B) Los rectores o presidentes, ejercerán las atribuciones que las normas legales vigentes otorgan a los rectores o presidentes y a los consejos superiores.

C) Los decanos o directores ejercerán las atribuciones que las normas legales vigentes otorgan a los decanos o directores y a los consejos directivos.

Artículo 11º) Deróganse los artículos números 1, 2, 9, 10, 12 inciso A), 14, 17, 18 inciso D), 19, 20, 21, 23, 24, 26, 27, 28 inciso F), Q), R) y S), 29, 30, 32, 33, 34, inciso K), 39, 40, 42, 43, 44, 51, 56, 57, 59, 60 y 61 de la Ley Nro. 20.654.

Artículo 12º) Sustitúyese el último párrafo del Art. 11 de la Ley Nro. 29.654 por el siguiente: "Es incompatible con el ejercicio de la docencia universitaria o funciones académicas que le sean correlativas, todas aquellas actividades que se aparten del propósito y objetivos básicos fijados para el proceso de reorganización nacional".

"Las autoridades universitarias adecuarán los estatutos de las respectivas universidades a los principios establecidos en la presente Ley.

Artículo 13º) Dentro de los ciento ochenta días de promulgación de la presente Ley, el ministro de Cultura y Educación elevará al Poder Ejecutivo Nacional, el proyecto de régimen definitivo que regirá el sistema universitario nacional en el contexto del sistema educativo.

Varios alumnos leen las listas de exámenes en la Facultad de Medicina de la Universidad de Buenos Aires, cuyas actividades para el ingreso a esa casa de estudios quedaron reanudades. (Radiofoto de NA).

Reanudaron los exámenes en la mayoría de las facultades

BUENOS AIRES, 1º (NA).— Según información de la Universidad Nacional de Buenos Aires, se incrementará la actividad administrativa y académica en todas las facultades de su dependencia. Asimismo, se han reanudado la mayoría de los exámenes que, fijados para la segunda quincena de marzo, se habían suspendido por los hechos que fueron de dominio público.

La información de referencia consigna que mañana, en la Facultad de Ingeniería se efectuarán exámenes de distintas asignaturas; mientras que el próximo lunes sucederá lo propio en las facultades de Odontología, Agronomía y Filosofía y Letras.

En la Facultad de Farmacia y Bioquímica el próximo lunes comenzará el período lectivo correspondiente a este año. En la Facultad de Derecho y Ciencias Sociales habrá inscripciones a distintos cursos, continuarán los exámenes interrumpidos, las oficinas administrativas y las bibliotecas atenderán en horario habitual, estas últimas cerrarán a las 23.

La Caja de Ahorro cumple el lunes su 61º aniversario

BUENOS AIRES, 1º. (Télam). — Con motivo de celebrar el próximo lunes el sexagésimo primer aniversario de su creación, la Caja Nacional de Ahorro y Seguro, dispuso la realización de una serie de actos en la sede de su administración central.

Se iniciarán a las 10 con la colocación de ofrendas florales ante los bustos del General José de San Martín y del doctor Arturo M. Bas, quien fuera autor del proyecto parlamentario de creación de la Caja.

A continuación se oficiará una misa de acción de gracias y en memoria de los agentes fallecidos, que estará a cargo del cura párroco de la iglesia Monserrat, monseñor José Erro.

Posteriormente a las 10.30, el interventor interino de la Caja, coronel (RE) Héctor Enrique Walter, hará uso de la palabra para referirse al significado de la fecha y entregará medallas y diplomas a los agentes que cumplen sus bodas de plata con la institución.

Finalmente, a las 19.30, será inaugurada la agencia número 7 "Centro" ubicada en Cangallo 855, de esta capital. En la oportunidad, el intreventor del organismo se referirá a la trascendencia de la habilitación y el R. P. Carlos Kees bendecirá las instalaciones de la nueva agencia.

Cotización en alza tuvo el peso argentino en Paraguay

POSADAS, 1º (Télam). — La cotización en alza del peso argentino en el Paraguay equiparó los precios de muchos productos, en especial de primera necesidad, al ubicarse en un nivel de paridad con el guaraní, la moneda de ese país, tras estar en desventaja en los últimos tiempos.

Según aseguraron hoy fuentes económicas locales, en la ciudad de Encarnación, ubicada frente a Posadas, los precios de numerosos artículos de la canasta familiar son idénticos a los de aquí con la misma cotización de ambas monedas.

La paridad en el cambio y en el precio de muchos productos evitará seguramente que habitantes de Encarnación se trasladen a esta capital para adquirir artículos esenciales como ocurría en los últimos tiempos, estimaron comerciantes locales.

Mientras tanto, el puerto local permanece cerrado al tráfico de mercaderías. Según pudo saberse, recién el lunes próximo la Aduana levantaría esas restricciones.

Con la paridad de ambas monedas, al dólar estadounidense se cotizaba en Encarnación a razón de 170 pesos argentinos, dijeron las fuentes consultadas.

Estúdiase el reglamento de la Comisión Legislativa

Se daría oportunidad de opinar a distintos sectores

BUENOS AIRES, 1º (NA). — Se aguarda que en base a las disposiciones contenidas por el Estatuto para la Reorganización Nacional, en los próximos días las futuras autoridades de la Comisión de Asesoramiento Legislativo establecerán el reglamento del nuevo organismo.

A esa labor se dedicará el titular de la CAL, contralmirante Antonio Vañek, quien en los próximos días visitará el Palacio del Congreso donde funcionará el nuevo ente, a fin de tomar conocimiento del funcionamiento de las distintas dependencias del edificio.

Para facilitar su labor, las actuales autoridades militares que se encuentran a cargo del Congreso, efectúan un pormenorizado análisis de las comodidades que poseen ambas cámaras para la instalación de las oficinas de las autoridades y recintos donde funcionarán las subcomisiones permanentes.

Los estudios efectuados hasta el momento indican que la distribución de las oficinas del Senado ofrecen una mayor funcionalidad, particularmente en su piso cuarto donde, a pesar de la gran cantidad de despachos que existen, se logra una fácil intercomunicación de todos por los pasillos que los unen.

Por el contrario los amplios recintos que ofrece la Cámara de Diputados, serían destinados a reuniones plenarias de la CAL, del Poder Ejecutivo acompañado de los secretarios del área.

A esos fines serían destinadas las oficinas de la comisión de Presupuesto y Hacienda, la que en su sala de deliberaciones ofrece capacidad para mas de veinticinco personas cómodamente ubicadas, y posee una infraestructura de audio imprescindibles para cónclaves de esa magnitud.

Asimismo posee un lugar destinado a los taquígratos, cuya participación será requerida seguramente en deliberaciones prolongadas en torno de temas que intervengan integrantes de la CAL y del Poder Ejecutivo.

Este aspecto, el funcional, será el primer punto que resolverá el contralmirante Vañek, quien de inmediato con los restantes ocho integrantes de las Fuerzas Armadas que constituiran el organismo, se abocarán a la elaboración del reglamento según el cual funcionará la CAL.

No se descarta, y ello constituye una expectativa en diversos medios, que esa norma prevé el mecanismo por el cual sean convocados a dar su opinión sobre los diversos proyectos a estudio, sectores representativos de distintas actividades del quehacer nacional.

Sistema ágil

Asimismo el reglamento deberá prever cuál será el trámite que seguirán las iniciativas, tanto las que provengan del Poder Ejecutivo como las que elabore la CAL, privando el criterio de instrumentar un sistema ágil que establezca una pronta resolución de los temas.

Del mismo modo que el presidente de la República presidió la asunción del nuevo equipo económico, no se descarta en medios legislativos que el teniente general Jorge Rafael Videla, ponga en funciones al contraalmirante Vañek y a los altos oficiales que integrarán la CAL, destacando de este modo, la importancia que tendría el nuevo organismo.

En otro orden de cosas se considera inminente que el secretario de la comisión legislativa que investigará el movimiento de fondos en el Ministerio de Bienestar Social y en la Cruzada de Solidaridad (ex justicialista), entregue toda la documentación recopilada durante las actuaciones a las autoridades militares.

Por el momento se procede a una tarea de ordenamiento de la documentación y de las denuncias sentadas, las que seguramente serán giradas a la justicia federal para la prosecución de la investigación.

Herreras se asiló en una embajada en Uruguay

Se halla en la sede diplomática de México en Montevideo

MONTEVIDEO, 1º (Téiam-Ansa) por Sandro Colombo. — El asilo en la embajada de México del ex secretario de la Confederación General del Trabajo (CGT) Argentina, Casildo Herreras, fue confirmado en las primeras horas de la tarde de hoy a "Ansa" por el embajador de ese país en esta capital, Vicente Muñiz Arroyo.

Precisó que el dirigente gremial argentino se presentó a las 16 horas local (19 GMT) de ayer en dicha representación diplomática, solicitando asilo que el embajador Muñiz le concedió de inmediato, notificando al mismo tiempo a su gobierno del hecho.

A la vez el representante diplomtáico desde esta mañana solicitó una entrevista con el canciller uruguayo, Juan Carlos Blanco, que hasta el momento no se concretó, para notificar oficialmente al titular de la diplomacia local, sobre la concesión de dicho asilo.

Cabe señalar por otra parte que —sin mediar comunicación previa de ninguna naturaleza a la embajada— fue montado al mediodía de hoy un dispositivo de seguridad alrededor de la sede diplomática azteca e inclusive frente a la misma puerta ubicada en un segundo piso. Dichas medidas incluyen efectivos militares armados y miembros de la policía de investigaciones de civil. Asimismo se encuentra estacionado en las inmediaciones de la embajada un furgón con efectivos militares y de policía, como también algunos automóviles sin matrícula policial, pero que evidentemente pertenecen a la policía de investigaciones.

El embajador de México afirmó desconocer los pasos dados anteriormente a su asilo por Casildo Herreras que, según fuentes oficiosas había sido detenido el pasado sábado, luego de haberse alojado desde su llegada a Montevideo —acaecida el pasado 20 de marzo— en el hotel Victoria Plaza, ubicado en la céntrica plaza Independencia, donde también se encuentra la embajada de México, situada a unos cincuenta metros de la Casa de Gobierno.

Se desconocen por el momento, considerando que la versión de la detención de Casildo Herreras fue reiteradamente confirmada por fuentes dignas de todo crédito, las razones por las que fue puesto en libertad, lo que le permitió asilarse.

Es este el primer caso de asilo oficial que concede la representación diplomática azteca, en la que se han refugiado decenas de personas en los últimos tiempos, entre las cuales, según trascendió sin confirmación, cinco oficiales de la Fuerza Aérea Uruguaya.

De estos "refugiados", veintidós ya abandonaron el país hacia México sin necesidad de salvoconducto (es decir, con un pasaporte uruguayo pero manteniendo sólo la visa para llegar a México), en base a lo que, a todas luces parece ser un "acuerdo de caballeros" alcanzado entre la cancillería uruguaya y esa embajada.

Casildo Herreras llegó a Montevideo, según declarara oportunamente uno de sus allegados, para trabar contacto con dirigentes de la central obrera norteamericana "AFL-CIO" que se encontraban de visita aquí y durante su permanencia en Montevideo, el gremialista argentino se negó a formular todo tipo de declaraciones.

El canciller se entrevistó con periodistas

BUENOS AIRES, 1º (Télam). — El ministro de Relaciones Exteriores y Culto, contralmirante César Guzzetti, recibió hoy en el Salón Dorado de la Cancillería a los periodistas acreditados ante esa cartera.

La entrevista tuvo carácter protocolar y de mutuo conocimiento, según manifestó el canciller.

Jorge Videla se reunió con Roberto Viola

BUENOS AIRES, 1º (Télam). — El presidente de la Nación y comandante general del Ejército, teniente general Jorge Rafael Videla, visitó hoy la sede de su Comando, entrevistándose con el jefe del Estado Mayor del arma, general de división Roberto Viola.

La entrevista se llevó a cabo a las 16. Los jefes militares trataron asuntos del área.

Habría una tregua en la guerra civil del Líbano

Líderes izquierdistas llamaron a un cese del fuego

BEIRUT, 1º (Télam-Latín-Réuter).— Los líderes izquierdistas libaneses llamaron hoy a un cese del fuego por diez días a partir de mañana en los combates que se libran en el Líbano, y posibilitar de esa manera la elección de un nuevo presidente, informaron fuentes musulmanas.

La decisión fue tomada en una reunión de representantes izquierdistas en el domicilio del líder socialista Kamal Jumblatt y tiene por finalidad dar tiempo al parlamento para que enmiende la constitución dando lugar así a la sustitución de Suleiman Franjieh.

La lucha en Beirut disminuyó hoy de intensidad después que los guerrilleros palestinos que operaban junto a las fuerzas izquierdistas recibieron órdenes de no abrir fuego excepto en defensa propia.

Sin embargo los disparos continuaron en los principales frentes de batalla de la ciudad, allí donde los izquierdistas habían arrinconado hacia posiciones defensivas a las fuerzas falangistas en las últimas semanas de recios combates.

No obstante el fragor de la guerra fue menos intenso, lo que generó un cauto optimismo acerca del posible advenimiento de un alto el fuego.

La decisión palestina de cesar unilateralmente los combates se produjo después de una creciente presión de la vecina Siria sobre las facciones de izquierda para frenar la ofensiva destinada a derrocar al presidente Franjieh y respaldar las exigencias de un error de reformas políticas y sociales.

Las facciones cristianas han indicado que aceptarán un cese el fuego, pero el presidente Franjieh aún no ha satisfecho la exigencia izquierdista sobre su renuncia.

El gobierno sirio, de acuerdo con declaraciones de los líderes izquierdistas, habría suspendido el suministro de armas a los musulmanes, emitió un enérgico comunicado condenando a las partes que según Damasco estaban determinadas a continúar la lucha.

Los observadores locales opinaron que el documento sirio estaba dirigido tanto a la izquierda libanesa, considerada aliada natural de Siria, como al sector cristiano.

Medios allegados a las facciones en lucha consideraban un hecho el cese del fuego para mañana y serían dados los primeros pasos para lograr un nuevo acuerdo de paz.

Denuncian un depósito de m$n. 1.560 millones que efectuó Julio González

BUENOS AIRES, 1º (NA). — El Colegio de Escribanos de esta capital ha solicitado la intervención del Ministerio de Justicia para aclarar un oscuro episodio que involucra al ex secretario técnico de la Presidencia, Julio González, y eventualmente a la ex presidente María Estela Martínez de Perón, y en el que está en danza una pequeña fortuna compuesta por 15.600.000 pesos ley (1.560 millones de pesos nacionales).

Según pudo confirmarse en fuentes responsables del referido colegio, la entidad tuvo conocimiento de los hechos a raíz de la presentación formulada por uno de sus asociados, el escribano Bernardino Montejano.

Este profesional hizo saber a la entidad que el 26 del corriente fue visitado por el señor Julio César Noaco, quien le hizo entrega de aquella suma de dinero, a la vez que le solicitó levantar un acta dejando constancia de ello, así como de las circunstancias en que había llegado a su poder.

Según Noaco, el día 23 de marzo último, es decir horas antes de que el gobierno anterior fuera derrocado, el dinero le fue entregado por Julio González, con indicación de que provenía de los fondos reservados de la Presidencia de la Nación y que pertenecía a la señora de Perón.

Pudo saberse que Noaco era funcionario de la Secretaría Técnica que conducía González, pero en cambio no trascendió que instrucciones recibió este último en cuanto al destino que debía dar al dinero.

Pudo saberse que, en tanto se aguarda la intervención del ministerio, los 15.600.000 pesos permanecen en poder del escribano Montejano, quien envió copia del acta a las autoridades del Colegio de Escribanos.

Se realizará la zafra de yerba mate en Posadas

POSADAS, 1 (Télam). — Será levantada la cosecha de la yerba mate, informó el comité intergremial de la economía agraria, que revocó la decisión anterior de que no se realizará la zafra a partir del día de la fecha.

En un comunicado expresa que la medida fue adoptada "ante las nuevas circunstancias que vive el país y la favorable perspectiva que se vislumbra en el panorama económico nacional y provincial".

Agrega también que "continuará efectuando gestiones ante las autoridades nacionales y provinciales para lograr el incremento del crédito para la recolección y elaboración del producto; la urgente ampliación prendaria para la yerba de la zafra 1975 y la inmediata determinación del precio conjetural para la zafra 1976, que permita una rápida fijación de la prenda".

Tres países más reconocen al gobierno

BUENOS AIRES, 1º. (NA). — Canadá, Australia y Senegal reconocieron al nuevo gobierno argentino, elevando así a 59 el número de países que han decidido mantener inalteradas sus relaciones con la República Argentina.

Durante la jornada el ministro de Relaciones Exteriores y Culto, contralmirante César Augusto Guzzetti, recibió al embajador de la República Federal Alemana, señor Jorge Kastl quien entregó los documentos de ratificación del reconocimiento al nuevo gobierno nacional.

El canciller también recibió al representante del alto comisionado de la Organización de las Naciones Unidas para los refugiados, señor Walter Muller, quien le impuso de algunos aspectos de la gestión que realiza.

En Resistencia fue detenido Deolindo Bittel

RESISTENCIA, 1 (Télam). El ex gobernador del Chaco y ex vicepresidente primero del Partido Justicialista, escribano Deolindo Felipe Bittel, se encuentra detenido en su domicilio. La medida regiría desde las últimas horas del miércoles, según versiones atribuidas a sus familiares.

En fuentes extrapoliciales se mencionó que también están detenidos los ex diputados nacional y provincial, respectivamente, Ferdinando y Adam Pedrini; el ex presidente de la Lotería, chaqueña, Rubén Arias; el ex vocal de ese organismo, Julio Rito Quintana (además dirigentes de la Juventud Peronista); y varios dirigentes gremiales del medio.

Se agregó que estarían a disposición de las autoridades, el ex secretario general de la Federación Argentina de Trabajadores Estatales (FATEP) y ex secretario general de la Unión Personal Civil de la Provincia (UPCP), Atilio Velázquez, además de otros dirigentes gremiales.

El premier italiano Aldo Moro, quien afronta una situación difícil ante el Parlamento, aparece en una foto reciente despidiendo al ex ministro del Interior Luigi Gui, luego que informaciones de prensa indicaron que este último habría recibido dinero de la empresa norteamericana Locheed para facilitar la compra de aviones. Ante esos cargos Gui presentó su dimisión, que fue aceptada. (Radiofoto de UPI).

Una ruptura en el Parlamento haría peligrar a Aldo Moro

ROMA, 1º. (UPI). — El Partido Demócrata Cristiano ganó hoy en forma ajustada en la Cámara de Diputados la aprobación de una enmienda a la ley de aborto, limitando su legalización a casos terapéuticos y de violaciones.

Pero al lograrlo, puso en peligro la vida del gobierno minoritario de 50 días del primer ministro Aldo Moro, al romper oficialmente con sus aliados parlamentarios.

La enmienda del artículo dos fue aprobada por 298 votos contra 286 y una abstención. Los demócrata-cristianos y el Movimiento Social Italiano (MSI) neofacista votaron a favor y todos los demás partidos en contra. Anteriormente, una comisión de 18 miembros de la Cámara había abandonado los esfuerzos para hallar una solución de compromiso a la políticamente explosiva disputa sobre el aborto, abriendo el camino a una votación.

Los socialistas y otros partidarios del aborto, acusaron a los demócrata - cristianos de Moro, apoyados por El Vaticano, de arriesgar la peligrosa confrontación al seguir insistiendo en que el aborto debería permitirse pero solamente en casos limitados.

La sesión de la Cámara quedó suspendida inmediatamente despues de la votación, a fin de que los jefes de partidos pudieran celebrar conferencias de emergencia hasta el próximo martes. Durante el debate sobre el aborto renunciaron repentinamente los presidentes de los partidos Republicano y Liberal profundizando aún más la crisis.

Solamente los demócrata-cristianos y el MSI se opusieron a la libertad de aborto, mientras que los otros cinco partidos nacionales la apoyaron. Los demócrata-cristianos modificaron ayer su posición aceptando el aborto en los casos de violaciones o cuando la vida o la salud de la madre potencial peligraba. Pero hoy dijeron a la comisión de los 18 que no cederían más.

Los demócrata-cristianos y el MSI juntos, contaban con suficientes votos como para salir airosos en la votación. Pero los políticos consideran que al haber ocurrido esto, los socialistas podrían retractar su compromiso de abstenerse en votaciones parlamentarias fundamentales, medida que podría voltear al gobierno, ya que el apoyo o la abstención socialista es vital para su sobrevivencia.

Ex intendente habría sido secuestrado

BUENOS AIRES, 1º (NA). — Pudo saberse extraoficialmente que fue secuestrado esta tarde el ex intendente del Partido bonaerense de Cañuelas, Carlos del Carmen Durante, en momentos en que viajaba en un automóvil por la zona Norte del Gran Buenos Aires.

Si bien las autoridades policiales consultadas declinaron suministrar información alguna, fuentes privadas revelaron que Durante fue capturado por un grupo presuntamente subversivo en la intersección de la ruta Panamericana con la ruta 202.

En ese lugar, cuando eran aproximadamente las 19, dos vehículos bloquearon el paso del automóvil del ex intendente y, en una rápida maniobra, los miembros del grupo agresor lo redujeron y se lo llevaron con rumbo desconocido.

Durante se había desempeñado en el anterior gobierno al frente de la Comuna de Cañuelas, ubicadas a unos 40 kilómetros al Sur de esta capital y a considerable distancia del lugar donde se registró el episodio de esta tarde, al Norte del Gran Buenos Aires.

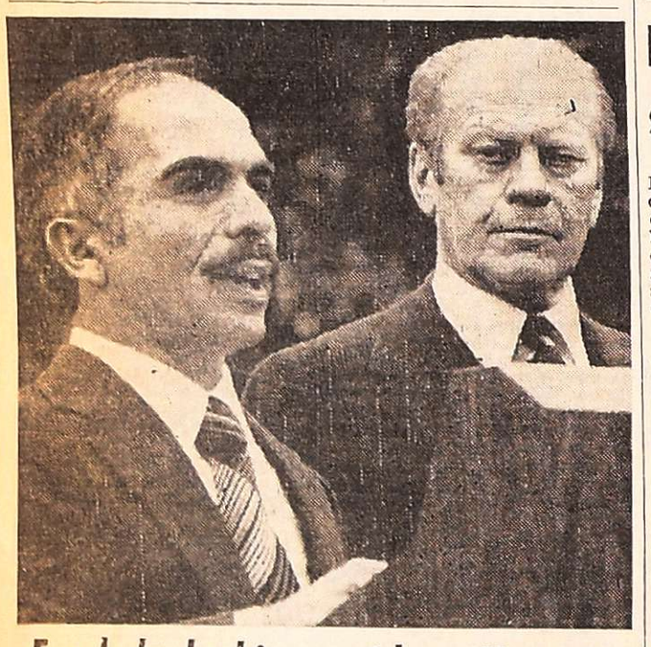

Ford da la bienvenida a Hussein

El rey Hussein de Jordania agradece el discurso de bienvenida pronunciado por el presidente Gerald Ford al llegar el primero a Wáshington. Ford calificó a Hussein como un amigo sincero y leal. (Radiofoto de UPI).

El brigadier Cacciatore asume hoy como intendente municipal de la Capital

BUENOS AIRES, 1º. (NA). — El brigadier mayor (RE) Osvaldo Cacciatore asumirá mañana, poco antes del mediodía, el cargo de intendente municipal de la Ciudad de Buenos Aires, se informó oficialmente.

Cacciatore, de 52 años, asumirá el cargo en una ceremonia que se realizará a las 11.30 en la sede del palacio comunal y que será presidida por el ministro del Interior, general Albano Harguindeguy.

El nuevo intendente municipal egresó como alférez aviador militar el 17 de diciembre de 1946, pasando al Regimiento 1 de Bombardeo.

El 31 de diciembre de 1948 ascendió a teniente y tres meses después pasó a prestar servicios en el Regimiento 1 de Transporte Aéreo.

Fue dado de baja en los cuadros de la aeronáutica militar el primero de octubre de 1951 y fue reincorporado al servicio activo, con el grado de capitán, el 5 de octubre de 1955.

Entre los cargos más importantes que desempeñó en su extensa carrera, figuran el de director de la regional noroeste de la Fuerza Aérea, asesor de la delegación militar argentina de la Junta Interamericana de Defensa, jefe de la Segunda Brigada Aérea, jefe del Estado Mayor del Comando de Personal, segundo jefe del Estado Mayor Conjunto y vocal del Tribunal Superior de Honor de la Aeronáutica.

Ascendió a brigadier el 31 de diciembre de 1968 y pasó a situación de retiro el 30 de noviembre de 1973.

BANCO REGIONAL DE CUYO S. A.

De conformidad a lo dispuesto por los artículos 6º, 7º, 16º y 21º de los estatutos sociales y 237º de la Ley de Sociedades Comerciales, convócase a los señores accionistas a la 18ª asamblea general ordinaria para el día 23 de abril de 1976, a las 19 horas, en primera citación, en el local del banco, Av. San Martín 841 de la ciudad de Mendoza, a objeto de considerar el siguiente ORDEN DEL DIA:

1º) **Aumento de capital social en la suma de ocho millones quinientos mil pesos (art. 188 LSC).**

2º) **Designación de dos accionistas para que en representación de la asamblea redacten y suscriban el acta.**

El Directorio.

Nota: Para asistir a la asamblea los señores accionistas deberán retirar la boleta de entrada hasta tres días antes del fijado para la misma. Los suscriptores en mora no tendrán derecho a votar por las acciones en mora (art. 12º y 18º de los estatutos).

2|4|F|58373|8|4|A

CENIT comunica

5 de Abril 21 Hs.

ENTREGA de DIPLOMAS

e

INVITA A EGRESADOS Y FAMILIARES

COLON 93 - MENDOZA

2|4|F|58399|4|4|A

JUBILACIONES

—Asesoramiento trámites ante las Cajas.
—Regularización deudas previsionales.

LEYES SOCIALES

—Libros Sueldos y Jornales
Horario: 8 a 12 y de 17 a 21

ORG. CONTABLE "ELECE"

GUTIERREZ 567 - LOCAL 1
TEL. 251167 - MENDOZA

28|1|F|Pte.-A.

Los miembros de la Suprema Corte de Justicia juran hoy

El teniente general Videla presidirá la ceremonia

BUENOS AIRES, 1º (NA). — Mañana a las 11, en una ceremonia a realizarse en la sede de la Corte Suprema de Justicia, el Presidente de la Nación, teniente general Videla, tomará juramento a los nuevos integrantes de ese cuerpo.

Los jueces designados que jurarán en el alto tribunal, son los doctores Horacio H. Heredia, Adolfo Gabrielli, Abelardo Rossi, Alejandro Roberto Caride y Federico Videla Escalada.

Trayectorias de los jueces designados

BUENOS AIRES, 1º (Télam). — Ofrecemos a continuación un resumen de las biografías y trayectorias profesionales de los juristas que han sido designados para integrar la Corte Suprema de Justicia de la Nación, así como la del nuevo procurador general de la Nación:

Dr. Horacio H. Heredia

El Dr. Heredia, que está próximo a cumplir 76 años, cursó estudios en la Facultad de Derecho de la Universidad de Buenos Aires, donde completó la carrera de notariado con diploma de honor en 1924.

Once años después se recibió de abogado, y en 1941 obtuvo el doctorado en jurisprudencia con una tesis que fue premio "Accesit", titulada "Control administrativo sobre los entes autárquicos".

En 1944 fue designado subsecretario de Justicia de la Nación. Era por entonces —y siguió siéndolo hasta 1948— jefe de la asesoría letrada de la Corporación Argentina de Productores de Carnes (CAP).

A partir de 1955 fue juez de la Cámara Nacional de Apelaciones en lo Federal y Contencioso-Administrativo. Sucesivamente ocupó la vicepresidencia de dicha cámara (1963) y la presidencia (1966).

Es autor de dos tratados sobre su especialidad: "Contencioso - administrativo. Recurso de ilegitimidad", publicado en 1944, y "Contralor administrativo sobre entes autárquicos", aparecido dos años antes, y que como queda dicho, constituyó su tesis doctoral.

Asistió a varios congresos de derecho en el país y en el extranjero, y es miembro de diversas instituciones especializadas.

Dr. Adolfo L. Gabrielli

El doctor Gabrielli nació en La Plata en 1911. Tras completar los estudios secundarios en el Colegio Nacional Monserrat, dependiente de la Universidad Nacional de Córdoba, ingresó en esta última casa de altos estudios, donde se graduó como abogado en 1935.

Dos años después fue nombrado en la Dirección General de Impuesto a los Réditos (actual Dirección General Impositiva), en la que desempeñó la jefatura de asuntos legales de las delegaciones de Bahía Blanca, Tucumán, Córdoba y Rosario.

Encontrándose en esta última ciudad, en 1943, ingresó en la justicia federal como secretario del Juzgado Federal Nº 2 con asiento en Rosario, cargo en el que permaneció hasta ser ascendido, en 1946, a juez administrativo de la Capital Federal.

En 1950, al ser reestructurada la Justicia Federal, pasó a actuar como juez nacional en lo contencioso - administrativo, y tres años más tarde fue nombrado juez federal en lo civil y comercial.

Desde noviembre de 1955 integró la sala de la Cámara Federal en lo contencioso-administrativo, tribunal que presidió durante dos períodos. Se retiró en 1973, luego de 37 años de servicios.

Presidió asimismo la Junta Electoral Nacional y la Comisión de Edificios para la Justicia Nacional. Al margen de su actuación judicial participó de numerosos congresos de derecho tributario, que es su especialidad.

Entre sus trabajos se destacan "Derecho tributario penal, tesis para el doctorado en jurisprudencia" (1946), "Curso sobre procedimiento tributario" (1972), "La defraudación fiscal y las penas corporales" (1974) y "La pena de prisión en materia tributaria" (1975).

Dr. Alejandro R. Caride

El doctor Caride accede al Supremo Tribunal de la Nación a los 62 años de edad.

Egresado en 1937 de la Facultad de Derecho de la Universidad de Buenos Aires, fue auditor del Ejército desde 1942 hasta 1948, año en que pasó a retiro por propia solicitud.

En ese entonces fue nombrado juez nacional de Primera Instancia en lo Penal, con competencia en asuntos de la minoridad, función en la que permanece hasta 1958.

Asciende luego a camarista en lo penal, hasta 1960. Seis años más tarde se acoge a los beneficios de la jubilación y es designado subsecretario de Cultura de la Nación, atendiendo en forma interina la Subsecretaría de Educación.

Más tarde pasó a integrar la nómina de conjueces de la Corte Suprema de Justicia de la Nación.

Integró la comisión interministerial designada en 1956 para proyectar reformas al Régimen Nacional de Protección de Menores.

En 1967 fue nombrado presidente honorario de la comisión creada para el estudio de modificaciones a la legislación sobre protección de menores.

Desarrolló también actividades docentes, como profesor del Colegio Militar de la Nación, de la Escuela Superior de Guerra y de la Universidad Católica Argentina.

Ha sido asimismo profesor adjunto de derecho penal en la Facultad de Derecho de la Universidad Nacional de Buenos Aires.

Ha participado de congresos sobre temas de la minoridad en Francia y Brasil. Es miembro titular de la Sociedad Argentina de Criminología e integra la Sección Argentina de la Asociación Internacional de Derecho Penal.

En 1969 fue designado ministro de Bienestar Social de la provincia de Buenos Aires.

Dr. Abelardo Francisco Rossi

El Dr. Rossi, que cuenta 55 años, nació en la ciudad entrerriana de Gualeguaychú, donde egresó con medalla de oro como el mejor bachiller de su promoción en el Colegio Nacional "Luis Clavarino".

Más tarde cursó estudios en la Facultad de Derecho de la Universidad Nacional de Buenos Aires, donde se recibió de abogado.

Entre 1947 y 1955 fue secretario de juzgado civil en la Capital Federal, e inmediatamente después fue designado juez de Primera Instancia en lo Comercial.

Tres años después pasó a ser juez de la Cámara Nacional de Apelaciones en lo Comercial, cargo que ocupó hasta 1974.

Ha sido también profesor titular de las cátedras de introducción al derecho y derecho comercial II en la Facultad de Derecho y Ciencias Políticas de la Universidad Católica Argentina.

Dirigió el Centro de Filosofía del Derecho en la misma casa de estudios y fue miembro del comité de redacción de la revista filosófica "Sapientia", de la Facultad de Filosofía de la mencionada universidad.

Sus trabajos publicados sobre temas filosóficos y jurídicos incluyen colaboraciones en diversas revistas y diarios del país y del exterior, así como en enciclopedias especializadas.

En colaboración con otros autores publicó un libro titulado "Acerca de la justicia". Se debe también a su pluma el trabajo "Los cuatro órdenes de la razón", editado por el Instituto de Publicaciones Navales.

Dr. Federico Videla Escalada

Abogado, doctor en jurisprudencia, docente universitario y dirigente de empresas, el doctor Federico Videla Escalada nació en Buenos Aires en 1918.

Estudió en la Facultad de Derecho de la Universidad de Buenos Aires, donde presentó en 1949 su tesis sobre "El derecho aeronáutico, rama autónoma de las ciencias jurídicas".

Entre 1941 y 1944 fue abogado auxiliar adscripto al Instituto de Enseñanza Práctica de la misma facultad, donde más tarde ejerció el vicedecanato.

A partir de 1955 fue profesor titular de derecho aeronáutico en la Facultad de Ciencias Jurídicas y Sociales de la Universidad de La Plata, y en 1956 ocupó la cátedra de derecho civil III en la Facultad de Derecho de la Universidad Nacional de Buenos Aires.

También ha sido profesor titular de la Escuela Superior de Aeronáutica y profesor titular de Derecho Civil III en la Universidad del Salvador.

Ejerció funciones en los directorios de diversas empresas y es miembro de diversas sociedades internacionales de aeronáutica y derecho aeronáutico. La Santa Sede le otorgó la orden de San Gregorio Magno en el grado de Gran Cruz.

El doctor Videla Escalada fue además coautor del Código de Derecho Aeronáutico.

Dr. Elías Guastavino

El nuevo procurador general de la Nación, se desempeña actualmente como profesor de derecho civil en la Facultad de Derecho de la Universidad Nacional del Litoral.

Ha ejercido asimismo diversas funciones docentes.

El proceso de saneamiento económico y sus objetivos

(Especial para N. A. por **Horacio Lachman**)

BUENOS AIRES, 1º. (NA) — Desde el momento en que se confirmaron las versiones sobre la designación del doctor José Alfredo Martínez de Hoz para ocupar el Ministerio de Economía, pudieron predecirse los futuros lineamientos de acción en el área.

Martínez de Hoz es una personalidad de vasta trayectoria en el ámbito empresario, que ha ejercido en diversas oportunidades la función pública y sus ideas son bien conocidas tanto en nuestro país como en el exterior.

En los últimos días, los contactos extraoficiales permitieron conocer el plan económico que en definitiva tiene pensado ejecutar el nuevo equipo. Sin embargo el Ministerio de Economía dejó constancia de "que no ha autorizado la publicación de ningún texto sobre el programa a aplicarse ni se responsabilidad por el contenido de dichas publicaciones", en clara alusión a un matutino que, en su edición del miércoles incluyó una síntesis de un documento que condensaría el programa del equipo que encabeza Martínez de Hoz.

Por otra parte, el mismo miércoles la Secretaría de Estado de Prensa y Difusión abrió un interrogante sobre el momento en que el ministro dirigiría su mensaje al país que, hasta ese momento era esperado para el jueves a las 21. El comunicado oficial señalaba que Martínez de Hoz "se encuentra estudiando las medidas de su área a proponer a consideración de la Junta Militar" y que está previsto que dirija un mensaje al país "tan pronto dichas medidas sean aprobadas".

El "impasse" que parecieron abrir comunicados —necesariamente breve por la imperiosa necesidad de abrir el mercado cambiario y bursátil— no alcanzó para despertar mayor incertidumbre sobre cuáles son las grandes ideas con las que el actual gabinete económico piensa encarar la problemática nacional.

La meta que persigue ya ha sido sintetizada, en la transformación de la actual "economía de especulación" en una "economía de producción".

Ello implica que el país deberá atravesar una etapa de ordenamiento previa a la expansión económica o la contención del proceso recesivo.

Este proceso de saneamiento incluye fundamentalmente, dentro de la nueva filosofía, la estabilidad y la generación de estímulos genuinos a la inversión. La estabilidad terminará con la caótica distribución del ingreso propia de un proceso inflacionario como el que vive el país. También permitirá consolidar un sistema de precios que haga posible adoptar a los agentes económicos decisiones acordes con los requerimientos del proceso productivo.

La generación de estímulos genuinos a la inversión va dirigida a reestructurar el gasto total efectuado por la comunidad. Ello implicará que una proporción mayor del ingreso irá dirigida a la inversión en lugar del consumo o la formación de stocks especulativos.

Contención del déficit

Para satisfacer ambos objetivos se concede una importancia decisiva a la contención del déficit presupuestario a través de una real reducción del gasto público. La racionalización administrativa a emprender, tiene ya en la ley de prescindibilidad su primer instrumento.

Las erogaciones en personal constituyen la mayor parte del gasto público. Los intentos de disminuirlo sin afectar las dotaciones de personal sólo han logrado resultados efímeros.

Durante 1975 el estallido del proceso hiperinflacionario redujo a magnitudes irrisorias el valor de la recaudación impositiva, mientras el alza de salarios en la administración dejaba a la Tesorería ante un desequilibrio inédito.

El déficit, costeado con emisión, genera un consumo adicional al que surge de la actividad productiva y necesariamente se traduce en inflación. Ello tal vez no sucedería si el país tuviera una estructura económica equilibrada y suficiente capacidad ociosa. Como ello no ocurre cuando la demanda supera a la oferta no hay mayor producción, sino desabastecimiento e inflación.

Por otra parte el déficit constituye también un aliento al consumo final de bienes y servicios de la comunidad. De esa forma la economía se ha hipertrofiado en las últimas etapas del proceso productivo y subdesarrollado en las etapas básicas.

El sector externo

El sector externo en cambio no constituye para la actual conducción económica un problema de la misma envergadura que para quienes le precedieron. La cuota de confianza que el cambio institucional ha generado en el exterior y la mejor vinculación con los organismos financieros internacionales ha hecho que el problema con ser prioritario, perdiera la premura de unos días atrás.

La política de superación de la crisis externa que se dé la conducción económica pasa por la generación de estímulos reales a la exportación a través de mejoras en las paridades netas.

Ello implica que el tipo de cambio podrá ser llevado todo lo alto que requiera el equilibrio externo. El agro, que produce la mayor parte de nuestros productos exportables se verá directamente alentado en las nuevas circunstancias.

Por último cabe destacar que el control del Estado del nivel de salarios, hará más fácil regular la distribución del gasto entre el consumo y la inversión en el período que dure la reorganización económica.

Las posibilidades

Las posibilidades de éxito de la actual conducción económica son muy superiores a las que le precedieron si se tiene en cuenta la coherencia interna que las caracteriza. Al mediatizarse los problemas sociales —dando garantías que llegará "la hora de la distribución"— hay perspectivas de revitalizar en la Argentina los mecanismos de autogeneración del crecimiento. Pero lo difícil, y también doloroso, es el salto hacia esa etapa. La absorción del personal desplazado de la administración, el aumento de los precios de los productos agropecuarios de exportación, la implementación de una política salarial que no aliente el proceso inflacionario y deje margen a las empresas para invertir, demandará un esfuerzo social al que el país no está acostumbrado.

Analizan temas marítimos en la UN

Representantes de 156 países se han reunido en el marco de las Naciones Unidas para tratar el aprovechamiento del fondo del mar y las plataformas continentales. Se expresaron dudas de que en 1976 se pueda firmar un acuerdo internacional en la materia. El tratamiento del extenso articulado —403 puntos— demanda mucho tiempo debido al prolijo debate que se efectúa. Aquí el presidente, Hamilton Shirley Amerasinghe, de Sri Lanka (izq.) habla con el secretario general de la conferencia, Bernardo Zuleta, diplomático colombiano. (Radiofoto de UPI).

Chispazos

por IAN

Se reunirá hoy la Junta Militar

El general Videla recibirá a periodistas

BUENOS AIRES, 1º, (NA). Intensa actividad registra la agenda presidencial para el día de mañana, la que comenzará a las 8.30 en la Casa de Gobierno, con una reunión que el teniente general Jorge Rafael Videla mantendrá con su secretario privado, teniente coronel Mario Jaime Sánchez.

A partir de las nueve, presidirá una reunión de la Junta Militar que tiene prevista una duración de dos horas y luego el general Videla se trasladará al Palacio de Justicia para tomar juramento a los miembros de la Corte Suprema de Justicia y al procurador general de la Nación.

A las 12, el teniente general Videla recibirá a autoridades de diarios y emisoras de radiodifusión de esta capital y a las 17 hará lo propio con los corresponsales extranjeros acreditados ante el gobierno argentino y enviados especiales que se encuentran en esta capital.

Finalmente, mantendrá sendas reuniones con el jefe de la Casa Militar y el secretario general de la Presidencia, capitán de navío Alfredo J. M. Fernández y general de brigada José Villarreal, respectivamente.

Para el dictado de una asignatura se establecen pautas

BUENOS AIRES, 1º (Télam). — El ministro de Educación, Ricardo Bruera, dictó una resolución fijando las pautas de los contenidos programáticos de la asignatura "estudio de la realidad social argentina" que se dicta en los establecimientos de enseñanza media y superior oficiales.

El objetivo de la medida es el de posibilitar al educando "el desarrollo de su capacidad de comprensión del presente y de los valores de la moral cristiana, de la tradición nacional y de la dignidad del ser argentino".

La materia citada fue, en principio, establecida en 1956 como "Educación Democrática", posteriormente se denominó "Educación Ciudadana" y finalmente, "Estudios de la Realidad Argentina" (ERSA).

El Ministerio resolvió que las unidades escolares deberán proceder, desde hoy y hasta el 15 del corriente, a la selección y organización de los contenidos programáticos, cuyo texto oficial íntegro es el siguiente:

"Iniciar al alumno en el conocimiento de los ideales de vida y de las instituciones de las distintas épocas históricas a fin de posibilitar el desarrollo de su capacidad de comprensión del presente y de los valores de la moral cristiana, de la tradición nacional y de la dignidad del ser argentino".

Criterio de fijación

"Los contenidos deberán responder al objetivo de la asignatura formulado precedentemente y referirse a:

Necesidades y actividades del hombre en relación con el medio ambiente.

—Ideales de vida de cada época.

—Instituciones (políticas, religiosas, sociales, económicas y culturales).

"En el nivel medio se referirá a los temas de los programas de historia y geografía del respectivo curso y serán comunes para todas las divisiones del mismo.

En el nivel terciario, deberán referirse exclusivamente a los temas más significativo de la historia argentina.

Metodología

"La selección de los contenidos de ERSA en el nivel medio, será efectuada en reunión del correspondiente departamento de materias afines, entre los profesores de ERSA, historia y geografía quienes realizarán la coordinación horizontal de los desarrollos curriculares integrando —según surjan naturalmente— los temas de historia y geografía humana de los programas vigentes, con los indicadores fijados en la presente resolución.

"En el nivel terciario, se procederá por analogía, con adecuación a las características de los respectivos planes de estudios.

"Dado que el ministerio fijará los contenidos definitivos para todo el año, en cada unidad escolar la extensión de los contenidos a desarrollar será planificada sólo para el bimestre abril-mayo.

"Como bibliografía para el alumno del nivel medio se utilizarán los textos de, historia y geografía correspondientes a cada curso".

Quiniela de Mendoza

El Banco de Previsión Social dio a conocer el extracto de la quiniela, sorteada anoche por la Lotería de Mendoza:

1º Premio	.....	228
2º "	.....	835
3º "	.....	103
4º "	.....	464
5º "	.....	745
6º "	.....	002
7º "	.....	611
8º "	.....	812
9º "	.....	118
10º "	.....	983
11º "	.....	449
12º "	.....	594
13º "	.....	672
14º "	.....	449
15º "	.....	388
16º "	.....	451
17º "	.....	090
18º "	.....	056
19º "	.....	817
20º "	.....	870

LATEX

El camaleón

4 COLORES

TIPO EXPORTACION

Se encuentra detenido Pedro Eladio Vázquez

BUENOS AIRES, 1º (NA). — El nombre del ex secretario de Deportes y Turismo, Pedro Eladio Vázquez, se sumó a la nómina de personas detenidas en averiguación de conductas y procederes de figuras que tuvieron vinculación con el gobierno recientemente desplazado.

Pudo saberse que el arresto de Vázquez se produjo el martes último, en las últimas horas de la tarde, en una casa de departamentos ubicada en la calle Malabia, entre Las Heras y J. María Gutiérrez, y que estuvo a cargo de fuerzas combinadas de seguridad.

El personal que practicó el procedimiento no sólo se llevó a Vázquez, sino también una voluminosa cantidad de carpetas y papeles. Con igual propósito, otra comisión se habría dirigido a la residencia que Vázquez posee en la localidad de Castelar, en el oeste del Gran Buenos Aires.

Cabe recordar que Pedro Eladio Vázquez está ligado por estrechos lazos familiares con la empresa de transportes "Rojas", involucrada en maniobras fraudulentas cometidas en el ámbito del Ministerio de Bienestar Social.

La investigación de esas maniobras determinaron que la justicia librara orden de captura contra su hermano Demetrio, quien nunca pudo ser capturado y se encuentra prófugo desde hace varios meses.

En cambio, está detenido el vicepresidente de la firma, Eduardo Criviloni, en tanto que Demetrio Vázquez padre, que ejerce la presidencia de la firma, y el propio Pedro Eladio Vázquez, fueron citados oportunamente a declarar, pero recuperaron la libertad.

En otro orden de cosas, debe señalarse que a las personas cuyas cuentas bancarias fueron congeladas, se han agregado en las últimas horas, el ex ministro Celestino Rodrigo y la señora Norma López de Lastiri, esposa del ex presidente de la Nación, Raúl Lastiri, e hija del ex ministro de Bienestar Social, José López Rega.

Aumentaron las reservas del Banco Central

BUENOS AIRES, 1º (Télam). — Entre el 23 y el 31 de marzo último, las reservas en oro, divisas y otros activos externos del Banco Central, aumentaron en 4.322 millones de pesos (de 23.194 a 27.516).

En el mismo periodo la circulación monetaria se incrementó en 4.315 millones de pesos (de 204.265 a 208.580), según lo informó el organismo al dar a conocer su balance semanal.

El comisario inspector Anselmo Linardi —izquierda— y el cabo Hugo Néstor Marli —derecha—, ambos de la Policía Federal, que fueron asesinados por desconocidos. (Radiofoto de NA).

Asesinaron a un comisario y un cabo en La Matanza

Ambos se desempeñaban en la Policía Federal. El crimen fue perpetrado por delincuentes subversivos

BUENOS AIRES, 1º (Télam). Un comisario inspector y un cabo que se desempeñaba como su chofer —ambos de la Policía Federal— fueron asesinados a balazos esta mañana por dos delincuentes subversivos que se desplazaban en una camioneta, en Lomas del Mirador, del partido bonaerense de La Matanza.

La Policía Federal dio a conocer, con respecto al doble asesinato, el siguiente comunicado:

"En la fecha, a las 8.15, frente al 1848 de la calle Paso, localidad de Lomas del Mirador, partido de La Matanza, provincia de Buenos Aires, fueron ultimados a balazos el comisario inspector Anselmo Linardi y su chofer, el cabo chapa 20197 Hugo Néstor Merli, ambos de la Policía Federal.

"El hecho ocurrió en circunstancias en que el citado jefe policial, acompañado por su chofer, salía del domicilio precitado siendo alcanzado por varios disparos de armas de fuego provenientes de una camioneta color amarillo, tripulada, al parecer, por dos personas del sexo masculino, quienes una vez consumado el alevoso atentado despojaron a los policías muertos de sus armas, dándose a la fuga.

"El funcionario asesinado ingresó a la institución el 19 de febrero de 1951, especializándose en la rama de comunicaciones, prestó servicios en diversas dependencias policiales, registrando en su trayectoria profesional diversas recomendaciones por su capacidad, desempeñándose actualmente como jefe del departamento administrativo patrimonial de la Superintendencia de Comunicaciones".

El funcionario policial era casado y padre de un hijo.

La agresión se consumió cuando, acompañado por el cabo —ambos vestidos de civil— había ocupado su automóvil Torino, chapa patente R-906.735 a poco de abandonar su domicilio, situado en Paso 1848, entre Posadas e Iparraguirre, en Lomas del Mirador.

Un sargento de la Policía Federal, avisado del hecho, prestó ayuda a las víctimas ayudado por un vecino. Trasladaron los cuerpos exánimes al interior de la casa pero poco después los dos hombres dejaban de existir.

Efectivos policiales montaron un rápido dispositivo para tratar de dar con los asesinos, sin resultados positivos.

Los restos del comisario Linardi son velados en el salón dorado de la Superintendencia de Bomberos, en el Departamento Central de Policía, y recibirán sepultura mañana, en el cementerio de La Chacarita.

Hablará para despedir sus restos el comisario inspector Luis Bennke.

Se recordará hoy al coronel Horacio Colombo

BUENOS AIRES, 1º. (NA). — Con diversos actos será recordado mañana el coronel Horacio Vicente Colombo, al cumplirse un año de su asesinato por delincuentes subversivos en la zona de Palermo.

A las 8.45, en la Escuela Superior de Guerra, donde era profesor, se realizará una formación especial y hablará un oficial superior. Posteriormente una delegación de oficiales superiores y jefes se trasladará al cementerio de la Chacarita para depositar una corona de flores en la tumba que guarda sus restos, en nombre del Ejército Argentino.

Secuestraron numerosas armas en Mar del Plata

Fueron halladas en sindicatos, comercios y viviendas

MAR DEL PLATA, 1º. (NA). — Un impresionante arsenal constituído por más de medio centenar de armas largas, más de un centenar de armas cortas de distinto tipo, de municiones, cartucheras y otros elementos secuestrados en distintos operativos antisubversivos fue exibido hoy a los periodistas en dependencias de la Agrupación de Artillería de Defensa Aérea 601, con asiento en esta ciudad.

Los jefes militares aclararon que estos elementos eran solamente parte de los efectos encontrados en procedimientos efectuados por fuerzas de seguridad en sedes sindicales, comercios y edificios particulares, y dieron a conocer un comunicado en el que destacan la colaboración recibida de la población, que permitió descubrir "depósitos clandestinos de armas municiones y explosivos" y detectar "la presencia de elementos subversivos que operan en la zona".

Adelantaron, por otra parte que, posiblemente mañana, se convocará nuevamente a la prensa para informar acerca de una investigación de envergadura, en cuyos detalles se encuentran trabajando aún efectivos militares y de policía.

La información fue proporcionada por jefes de la Subzona 15, que tiene como cabecera esta ciudad, quienes hicieron entrega de la declaración en la que manifiestan que la jefatura "siente la necesidad de expresar públicamente su profundo reconocimiento a la eficiente e intensa colaboración que la población viene prestando en lo que respecta a denuncias sobre depósitos clandestinos de armas, municiones y explosivos, como así también de la presencia de elementos subversivos que operan en la zona".

Agrega que, "como consecuencia de esta valiosa colaboración, esta jefatura comunica que los numerosos allanamientos efectuados en sedes sindicales, comercios y edificios particulares, se ha logrado secuestrar una suma apreciable de armamentos de diverso tipo y municiones para distintos calibres".

Parte de las armas y municiones secuestradas en fincas particulares, organizaciones gremiales y comercios de Mar del Plata y que fueron exhibidas a los periodistas. (Radiofoto de Télam).

A continuación, los periodistas acompañados por oficiales militares se trasladaron a un espacio libre, cercano a dos barracas, donde sobre frazadas había sido colocado parte del importante arsenal encontrado.

Pudieron observar más de 50 armas largas, entre ellas varias escopetas Bataan; 2 pistolas ametralladoras Pan, con sus respectivos cargadores; algo más de centenar de armas cortas entre revólveres y pistolas de diferentes marcas y calibres; inclusive algunas de fabricación casera; abundante munición; una bolsa que contenía varios kilogramos de pólvora negra granulada, que habitualmente se utiliza para la confección de los explosivos del tipo "cazabobos"; cartucheras y cananas, patentes de automotores, etc.

Se indicó que en los depósitos se encontraban otra apreciable cantidad de elementos, entre los que existen máscaras, pelucas y otros útiles para disfraces.

Señalaron, además, que varias de las armas habían sido halladas ocultas en un supermercado cuyo nombre no dieron a conocer y manifestaron que se había deslindado de responsabilidad alguna a su propietario. Posteriormente, trascendió que se trata del comercio ubicado en Avenida Luro y Salta y que los elementos se ocultaban detrás de un cartel que decía "Peligro, veneno".

Se indicó que no había sido encontrado armamento en establecimientos educacionales y no se dio a conocer la cantidad ni la nómina de los detenidos en los distintos procedimientos.

No obstante, se anticipó que en las próximas horas (tal vez mañana), será efectuada una nueva convocatoria al periodismo, con el objeto de informar acerca de una importante investigación que llevan a cabo las fuerzas combinadas de seguridad y en la que se continuaba trabajando.

Se subrayó que la razón por la que no se informaba tenía solamente el propósito de impedir que la investigación pudiera verse entorpecida con el conocimiento de detalles de las operaciones.

En Córdoba fue muerto un subversivo

CORDOBA, 1º (NA). — Un presunto extremista fue abatido por fuerzas de seguridad luego que intentó, infructuosamente, —junto a otros individuos— penetrar al domicilio del comandante mayor de Gendarmería Nacional, Jacobo Nassif, informó esta noche oficialmente el comando del Tercer Cuerpo de Ejército.

El episodio se registró en la madrugada de la víspera y según las fuentes militares en la represión del grupo subversivo actuaron efectivos del comando radioeléctrico de la Policía Federal.

Estos, al llegar al lugar, fueron recibidos a tiros por los guerrilleros, lo que motivó un intenso tiroteo, obligando a los irregulares a darse a la fuga. Iniciada la persecución fue muerto un subversivo, cuya identidad se trata de establecer, y otro resultó herido, logrando escapar con sus compañeros.

El comandante Nassif estuvo secuestrado durante largo tiempo en 1973, por la organización declarada ilegal ese año, siendo liberado posteriormente

Fue creada una comisión para tratar los mayores costos de obras públicas

BUENOS AIRES, 1º (Télam). — Un grupo de trabajo destinado a unificar los criterios básicos a ser tenidos en cuenta para la liquidación de los mayores costos en los contratos de obras públicas regidos por la Ley 12.910 fue creado hoy en el ámbito de la Secretaría de Transporte y Obras Públicas.

La resolución respectiva, adoptada por el titular del área Federico Camba, encomienda esa tarea a representantes de las subsecretarías de Transporte, Obras Públicas, Marina Mercante y Coordinación y Políticas, asistidos por los doctores Emilio Marcelino Sendín y Juan Carlos Crespo Naón.

En los considerandos de la medida se recuerda que en octubre del año anterior se instrumentaron con carácter general medidas de excepción para efectuar tales liquidaciones.

Se puntualiza, por otra parte, la necesidad de lograr la unificación de criterios básicos de la aplicación de las medidas establecidas por los decretos 2.874 y 2.875, ratificados por la Ley 21.250, considerando que ello estará a cargo de distintas subsecretarías por intermedio de sus respectivas reparticiones ejecutivas.

Reprimirán duramente en el Ecuador una ola de huelgas y agitación

QUITO, 1º (Télam-Latin). — El gobierno militar anunció hoy su disposición a enfrentar con mano dura una ola de agitación gremial y estudiantil que amenaza paralizar diversas empresas del sector privado.

La resolución está contenida en un documento emanado del Ministerio de Gobierno en que se autoriza el uso de la fuerza pública para desalojar a los huelguistas que hayan ocupado industrias.

La medida oficial se produjo 24 horas después que una manifestación estudiantil apedreó las oficinas del consorcio petrolero norteamericano Texaco -Gulf, y que una empresa elaboradora de madera pidió su liquidación a las autoridades del Trabajo.

La agitación gremial se agudizó cuando poco antes de su inauguración oficial los obreros de una industria paralizaron las actividades y tomaron el local pocas horas antes de la ceremonia de apertura.

"Maderas Tratadas", una de las industrias más importantes en la producción de madera elaborada, pidió ayer su liquidación después que el comité de empresa denunció la presencia de "agitadores de oficio y universitarios" en la huelga que la mantiene cerrada.

Las nuevas resoluciones del gobierno exigen a las autoridades del trabajo que hagan cumplir el código respectivo a patrones y obreros, y en caso de violación por uno u otro sector se proceda inmediatamente.

En los últimos meses las huelgas se extendieron por todo el país desde el transporte hasta industrias de productos de consumo y de tipo industrial.

El presidente de la cámara de industriales de la capital, Pablo Ruiz Pérez, declaró en un documento público que existe profunda preocupación ante la situación de anarquía por la que atraviesan las relaciones obrero - patronales".

Los docentes pidieron una entrevista

BUENOS AIRES, 1º (NA). — La Confederación de Trabajadores de la Educación (CTERA) solicitó al ministro de Cultura y Educación, Ricardo Pedro Bruera, una audiencia para hacerle presente los principales problemas que tiene el gremio sin solución, al presente.

La CTERA aclara que hace el pedido de audiencia atenta al contenido del comunicado número 67 de la Junta Militar que establece que "únicamente se admitirán las gestiones gremiales cuando tengan referencia con los derechos individuales conectados con denuncias de incumplimiento de normas legales".

La entidad gremial se propone dialogar con el ministro Bruera sobre "la nulidad de las resoluciones 506/74 del Ministerio de Trabajo", "las irregularidades existentes en el convenio de corresponsabilidad gremial mediante el cual se descuenta el tres por ciento de los haberes mensuales a los docentes, para integrar la caja compensadora de jubilaciones y pensiones" y la "aplicación de la ley de prescindibilidad por parte del anterior gobierno".

La CTERA estaría dispuesta a plantear, además, la situación creada por los descuentos que sufrieron los sueldos de docentes como consecuencia de los días de huelga realizadas en 1975.

Impositiva hizo una aclaración por una prórroga

BUENOS AIRES, 1º (NA). — La Dirección General Impositiva aclaró esta tarde que la prórroga dispuesta en la presentación de las declaraciones juradas comprende únicamente a la liquidación que deben realizar los agentes de retención de las rentas percibidas por el personal que actúa en relación de dependencia. También comprende a las jubilaciones y a las pensiones.

La presentación de esas declaraciones debía efectuarse antes del día de hoy, pero el plazo fue llevado a una fecha posterior, que se determinará más adelante. Todas esas declaraciones son exigidas en la ley del impuesto a las ganancias.

Un soldado murió aplastado por un tanque de guerra

Los bomberos toman recaudos para neutralizar la carga de munición que llevaba el tanque que volcó en Dock Sur, accidente en el que murió un soldado y otro resultó con graves heridas. (Radiofoto de NA).

AVELLANEDA, 1º (Télam). — Un tanque de guerra, de un conjunto de 8, que eran trasladados sobre transportadores en una columna militar que de la Capital Federal se dirigía a su asiento natural —el Regimiento 8 de Magdalena— cayó al pavimento por la rotura de uno de los tensores que lo sostenían. Uno de los soldados que lo ocupaban falleció en el acto y otro sufrió graves heridas, informó la oficina de prensa del cuartel de bomberos de esta ciudad.

El herido fue trasladado al hospital Argerich, donde también quedó depositado el cadáver del soldado muerto, quien sería el conductor de la unidad, agrega la información.

Los bomberos tomaron además los recaudos necesarios para neutralizar la carga completa de munición que llevaba el tanque.

El accidente ocurrió a las 8,45 de hoy, en la intersección de las calles Irala y Billinghurst, en Dock Sud. El vehículo militar es un modelo AMX-13 que, al igual que sus similares, era trasladado en un transportador, método que se utiliza cuando los tanques deben salvar largas distancias.

Al deslizarse de ese vehículo, cayó sobre la izquierda golpeando contra el cartel de una estación de servicio situada en esa esquina y volcando sobre el pavimento. Los soldados quedaron atrapados bajo su pesada estructura.

Identificación de los soldados

BUENOS AIRES, 1º (Télam) — Fue identificado como Luis Oscar Roncoroni el soldado del Ejército que murió hoy en las proximidades del puente Avellaneda, en el límite con la provincia de Buenos Aires, cuando ocupaba un tanque de guerra que cayó al pavimento luego de zafar de sus amarras a un vehículo transportador, se informó oficialmente.

La información está contenida en un comunicado del comando general del Ejército, distribuido pasadas las 17, referido al episodio, que señala también que otro soldado, individualizado como José Nicolás, resultó con heridas de consideración.

El comunicado expresa textualmente: "Siendo aproximadamente las 7,30, próximo al puente Avellaneda, en circunstancias en que un vehículo transportador de tanques llevaba un tanque AMX-13, éste zafó en forma fortuita de sus amarras ,cayendo al pavimento.

"Como consecuencia del hecho perdió la vida el soldado Luis Oscar Roncoroni y resultó con heridas de consideración el soldado José Nicolás, ambos pertenecientes al Regimiento de Tanques 8".

En los planes de viviendas cambian denominaciones

BUENOS AIRES, 1º (Télam). — El Banco Hipotecario Nacional, dependiente del Ministerio de Bienestar Social, dispuso el cambio de denominación de los planes habitacionales de su jurisdicción.

En lo sucesivo se llamará "Islas Malvinas" el programa de préstamos para edificaciones individuales sobre terrenos propios y "25 de Mayo" las restantes operatorias, colectivas o individuales, anteriormente llamados "Eva Perón" y "17 de Octubre", respectivamente.

Esta determinación se tomó teniendo en cuenta que los planes de vivienda se hallaban encuadrados "en el punto sexto del Acta para el Proceso de Reorganización Nacional sancionada con fuerza de ley, que determina la suspensión de la actividad y de los partidos políticos, estableciéndose que deben retirarse los símbolos, enseñas, imágenes y cualquier otra identificación política".

La Unión afronta una ola de huelgas sin precedentes

Los gremios en conflicto reclaman aumentos salariales

WASHINGTON, 1º (UPI). — La mayor parte de los camioneros de la Nación y una amplia gama de otros trabajadores, incluyendo empleados municipales, escritores de televisión y técnicos, mecánicos y cerveceros, se hallaban hoy en huelga en el peor estallido de conflictos sindicales en Estados Unidos en más de un año.

Los conflictos giraron principalmente en torno a salarios. La huelga del Sindicato de Camioneros, que comenzó a la medianoche cuando los negociadores fracasaron en su empeño de convenir un nuevo contrato general, desató episodios aislados de violencia y amenazó con herir sectores vitales de la economía nacional a menos que sea rápidamente solucionada.

El secretario de Trabajo J. Usery, el mediador federal número uno, dijo a los periodistas que "aún hay algunas diferencias profundas de opinión" entre los delegados del sindicato que agrupa a 400.000 camioneros y los representantes de la industria del transporte de cargas por automotor. "Supongo que si no se llega pronto a un acuerdo la huelga durará entonces varios días", añadió.

También dijo que había hablado por teléfono con el presidente Gerald Ford y éste se halla "muy preocupado acerca del interés nacional, del público".

En círculos allegados se dijo que Ford estaba considerando la posibilidad de pedir a la justicia federal que dicte una orden a los camioneros para que retornen al trabajo por 80 días mientras se negocia un nuevo convenio.

Otras disputas laborales que afectaron hoy a Estados Unidos fueron:

—Más de 1.700 técnicos y escritores de televisión se declararon en huelga contra la cadena nacional NBC, afectando estudios de la misma en Nueva York, Chicago, Wáshington, Cleveland, San Francisco y Burbank (California). NBC continuó operando con personal jerárquico.

—Unos 3.000 mecánicos fueron a la huelga en Estados occidentales, acusando a sus empleadores de haberse negado negociar con ellos nuevos sueldos y condiciones de trabajo.

—En Tampa (Florida), empresarios de la cervecería Anheuser-Busch, cuyo personal se halla en huelga, ofrecieron una recompensa de 10.000 dólares por información que conduzca al arresto y condena de las personas que en dos incidentes separados balearon camiones que conducían cerveza de la compañía. Los camioneros de la empresa están en huelga en todo el país.

—En un episodio sindical con final feliz en medio del sombrío panorama laboral, la ciudad de Nueva York firmó a último minuto, esta madrugada, un nuevo contrato con el personal del sistema de transportes subterráneos y de ómnibus, apenas media hora antes de que éste se declarase en huelga afectando a cuatro millones de usuarios. El sindicato de ese personal aceptó someter a votación el nuevo contrato, que no contiene aumentos salariales como tales pero sí incluye reajustes por costo de vida.

La violencia estalló en la huelga de camioneros cuando un transportista privado fue baleado en dos oportunidades en una carretera en Ohio.

COINPRO - Cía. Financiera S. A. Sarmiento 220 — Mendoza
Conforme a resoluciones oportunamente tomadas por la Asamblea General Ordinaria y el Directorio, comunícase la emisión de 32 series de 10.000 acciones cada una, ordinarias, Clase B del 1 voto por acción y de 8 series de 10.000 acciones cada una, preferidas con 15% de dividendo fijo, no acumulativo, sin derecho a rescate ni participación adicional. Todas con valor nominal de un peso cada una, pagaderas al contado. El total emitido alcanza a pesos valor nominal cuatrocientos mil. Para ejercer el derecho preferente a la suscripción y de acrecer, los actuales accionistas tienen un plazo de 30 días siguientes al de la última publicación de este aviso.
EL DIRECTORIO
1|4|C|396|3|4

ASOCIACION MUTUAL DE SUBOFICIALES Y AGENTES DE LA POLICIA DE MENDOZA
Matrícula Nº 67. Resolución Nº 687 del Instituto Nacional de Acción Mutual de fecha 29 de noviembre de 1974.

CONVOCATORIA:

A asamblea general ordinaria de asociados de la Asociación Mutual de Suboficiales y Agentes de la Policía de Mendoza, a llevarse a cabo en la sede social de calle Pueyrredón Nº 372 de la ciudad de Mendoza, el día domingo 9 de mayo de 1976, a partir de las 10.30 horas, a objeto de considerar el siguiente

ORDEN DEL DIA:

Primero: Designación de dos (2) secretarios de la asamblea, para que juntamente con el presidente, secretario general y secretario de actas, suscriban y aprueben el acta de esta asamblea.
Segundo: Consideración de la memoria, balance general, inventario e informe de la junta de fiscalización, correspondiente al ejercicio número once, comprendido entre el uno de febrero y el treinta y uno de diciembre de 1975.
Tercero: Consideración del plan de trabajo y del presupuesto de la cuenta de gastos y recursos, para el ejercicio 1976.
Cuarto: Consideración de las retribuciones fijadas a los miembros de la junta ejecutiva y de la junta de fiscalización, que desempeñan sus tareas con dedicación exclusiva al frente de la asociación.

Mendoza, marzo 25 de 1976.

NOTA: Se transcribe el artículo 23º de los estatutos sociales: Artículo 23º): El quórum para cualquier tipo de asamblea será la mitad más uno de los asociados con derecho a participar. En caso de no alcanzar este número a la hora fijada, la asamblea podrá sesionar válidamente treinta (30) minutos después con los socios presentes, cuyo número no podrá ser menor al de los miembros en conjunto de la junta ejecutiva y junta fiscalizadora.

Carmelo Muñoz, Secretario — Celestino Secchi, Presidente — Arnaldo A. Martínez, Tesorero
2|4|F|2|4|D

TUALANA
GRAN VENTA
YA...COMPRE SU KNITTAX 6 CUOTAS
TUALANA
MENDOZA · SAN MARTIN · MAIPU · SAN RAFAEL · SAN JUAN

¿PARA SUS MEJORES COMPRAS?
VIERNES
DE
Chanel
Lo mas fino en tela
SAN MARTIN 1311-MENDOZA

POR HOY SOLAMENTE

JERSEY ESTAMPADO ¡PERO QUE JERSEY! Y qué dibujos. Ancho 150 cms. $ 398
CHEVIOT DE LANA ¡PERO QUE CHEVIOT! Qué colorido. Ancho 150 cms. $ 895
ESCOCES TEJIDO TELAR ¡PERO QUE ESCOCES! Y qué combinaciones. Ancho 150 cms. $ 698
VIYELAS ESTAMPADAS ¡PERO QUE VIYELAS! Y qué estampados. $ 290
GOBELINO DE LANA ¡PERO QUE GOBELINO! Y qué surtido. Ancho 130 cms. $ 679
HARRY TWEED LANA ¡PERO QUE TWEED! Y qué calidad. Ancho 150 cms. $ 750

LOS ANDES

Fundado el 20 de Octubre de 1882 por el Dr. Adolfo Calle

Directoras:

Carmen Usandivaras de Calle

Elcira Videla de Schiappa de Azevedo

MENDOZA, VIERNES 2 DE ABRIL DE 1976

"No es solamente la caída de un gobierno"

El mensaje del presidente de la Nación difundido a todo el país el martes pasado, fue útil para definir una filosofía política que se adapta a las circunstancias actuales de la Nación desde un punto de vista objetivo y concreto. "No es solamente la caída del gobierno; —expresó— significa el cierre definitivo de un ciclo histórico y la apertura de uno nuevo, cuya característica fundamental está dada por la tarea de reorganizar la Nación". Quedó sentado así un principio esencial que permite establecer una diferencia concreta con otros ciclos de la vida política argentina.

Se advierte, asimismo, una actitud consecuente entre el contenido de la proclama elaborada por el gobierno militar y las palabras de quien ejerce la primera magistratura del país. Hay una prioridad que merece destacarse con mucho énfasis, representada por la intención proclamada de devolver la confianza al pueblo argentino. Es indudable que la última etapa del proceso vivido, ha dejado margen suficiente para percibir esa sensación de alivio que ha inundado todos los ambientes de la vida nacional; una sensación que ha logrado ir más allá del fervor partidista o de los intereses sectarios.

No ha pasado inadvertida la necesidad de capitalizar con eficiencia y trabajo esa respuesta popular, tratando de establecer reglas de juego donde los principales actores de la reorganización proyectada estén inspirados en inmutables leyes de moralidad e idoneidad. No existen dudas que de esa gestión habrá de surgir la confianza pública y que el engranaje económico del país se pondrá en movimiento en busca de los más ambiciosos objetivos nacionales tantas veces pregonados pero otras tantas frustrados en el camino.

No ha ofrecido el mensaje presidencial un sistema de fácil estructuración y que exima del esfuerzo de ninguno de los habitantes. Por el contrario; se ha pedido la cuota de sacrificio por parte de quienes tienen la responsabilidad de la conducción, pero al mismo tiempo se ha reclamado una actitud similar de los sectores que tienen parte activa en la vida nacional. No se trata de esperar milagros —ha expresado el presidente— y en este concepto va implícito el aporte que se espera recibir. Una convocatoria ajustada a tales preceptos, tendrá seguramente un resultado feliz. Por otra parte, no hay otro camino válido.

Interesa destacar también otro de los conceptos expuestos y contenidos en el siguiente párrafo: "Durante muchos años, la pretendida defensa de la gestión estatal retuvo para el monopolio público, grandes proyectos indispensables para el desarrollo nacional y el bienestar de la población, que nunca se vieron realizados. Hoy todos pagamos las consecuencias. La eficacia en el servicio público es la excepción y la deficiencia es la norma".

Se trata, efectivamente, de episodios negativos con influencia en la negación de un clima capaz de alentar hechos favorables al desarrollo nacional. El resultado fue una retracción de las inversiones en el área económica, mientras se verificó un exagerado traspaso de capitales al sector financiero. A partir de esa realidad, no fue posible planificar ni seguir adelante con las obras públicas que en su mayoría fueron congelándose en forma paulatina.

Las expectativas están apuntando ahora hacia la aparición de síntomas que pongan en movimiento nuevamente el engranaje productivo. Las dos premisas mencionadas en el mensaje del presidente de la Nación: apoyo a la actividad privada para provocar el proceso inverso a la retracción y la eficiencia de los servicios públicos, se complementan positivamente. La racionalización administrativa, tradicionalmente pregonada, no puede realizarse sin abrir nuevas perspectivas de trabajo. Con decisión puede llegarse a ese objetivo sin producir problemas sociales, contribuyendo así al productivo saneamiento del presupuesto nacional. Así como las consecuencias negativas de una política equivocada nos impactó a todos los habitantes del país, se cumplirá ciertamente el resultado inverso cuando el plan esbozado, en forma general por el primer magistrado, se ponga en marcha. Trabajo, moralidad en todos los estratos, sacrificio, confianza en los nuevos módulos éticos, restauración de principios sustentadores de la nacionalidad, saneamiento y paz, serán los factores con los que se podrá salir de la crisis total que nos asfixiaba.

Visita del comandante del Tercer Cuerpo de Ejército

Visitó las provincias de San Juan, San Luis y Mendoza, el comandante del Tercer Cuerpo de Ejército, general de brigada Luciano Benjamín Menéndez, quien hoy retornó a Córdoba, sede de la comandancia a su cargo.

Durante su estada, el jefe militar despidió a los soldados de la clase 1954 que han sido dados de baja; comprobó la situación de las unidades militares bajo su mando; y se interiorizó de los problemas principales de las intervenciones militares en las tres provincias. En esta provincia se realizaron exposiciones en el Comando de la VIII Brigada de Infantería de Montaña y en la sala de situación de la Casa de Gobierno.

El general Menéndez fue acompañado por el comandante de la VIII Brigada de Infantería de Montaña, general Jorge Alberto Maradona, quien a la vez es comandante de la subzona 33. Se indicó que en dichas provincias, el general Menéndez concurrió a los comandos operacionales, quienes le informaron sobre las tareas realizadas, y en las respectivas casas de gobierno se reunió con los interventores militares y sus gabinetes, escuchando informes y exposiciones vinculadas con los actos de gobierno.

En San Juan

SAN JUAN. — Realizaron una visita a San Juan el comandante del Cuerpo de Ejército III, general de brigada Luciano Benjamín Menéndez, y el comandante de la Brigada de Infantería de Montaña VIII, general de brigada Jorge Alberto Maradona, acompañados de otros jefes del comando mencionado en primer término, quienes desarrollaron una intensa actividad durante su permanencia en nuestra provincia.

Luego de su arribo, los citados jefes militares se trasladaron al Regimiento de Infantería de Montaña 22, tras lo cual se reunieron con el jefe de la Guarnición Militar San Juan, coronel Juan Bautista Menvielle, por cuyo intermedio se interiorizaron de las tareas operacionales a su cargo.

Al promediar la mañana de ayer concurrieron a la Casa de Gobierno, donde el interventor militar, coronel Carlos Horacio Tragant, realizó una exposición sobre la gestión realizada, tareas y estudios por desarrollar, tratándose especialmente los problemas de carácter urgente.

Al término de la visita, ambos generales viajaron con destino a Mendoza para cumplir similar cometido.

En San Luis

SAN LUIS, 1º. (NA). — El comandante del III Cuerpo de Ejército, general Luciano Benjamín Menéndez, visitó hoy esta ciudad en compañía del general Jorge Maradona, jefe de la VIII Brigada de Infantería de Montaña, con asiento en Mendoza.

Los jefes militares fueron recibidos por el comandante del grupo de Artillería 141, coronel Mario Alberto Fernández Gez, dirigiéndose, luego, a la sede de esa unidad, donde mantuvieron una reunión con los oficiales que prestan servicio en ella.

Posteriormente, el general Menéndez se trasladó a la casa de gobierno, donde se reunió con el interventor militar, brigadier Mario Barbuy, y los integrantes del gabinete provincial, quienes lo informaron sobre los asuntos de gobierno.

Dirigentes de la Cámara Junior de Godoy Cruz durante su visita a este diario.

Curso sobre "Dirigencia en Acción" se inicia hoy

Estuvieron en la redacción de LOS ANDES los señores Eduardo Llorca, presidente de la Cámara Junior de Godoy Cruz; Edgardo Guzzo, encargado de Relaciones Públicas; Pedro Enio Tallei, coordinador y Juan Carlos Rojas, director de programas. Lo hicieron con el propósito de anunciar la realización del curso "Dirigencia en Acción", que organiza la Cámara Junior de Godoy Cruz y que se iniciará esta noche a las 21 en el local situado en Rivadavia 521 del departamento.

Según expresaron nuestros visitantes, se trata de un programa de superación personal promovido por la Cámara Junior Internacional y patrocinado por Dare To Be Great, Inc., de Orlando, Florida, Estados Unidos, una organización que ha obtenido excelentes logros en lo que se refiere a programas de superación personal. El curso que se inicia hoy y que continuará los viernes, consta de seis sesiones. La de hoy, denominada "Nuestra Superación Personal", abarca los siguientes temas: 1º) Autoevaluación; 2º) Fijación de metas; 3º) Plan de acción y 4º) Logros o resultados, temas en relación con las áreas de Interacción Social, economía, intelecto, condición física, etc., del individuo.

La sesión II, "Dirigencia algo para todos", tratará los siguientes temas: 1º) Dirigencia, antecedentes históricos; 2º) Tipos de dirigencia; 3º) Responsabilidades del dirigente; 4º) Desarrollo de una actitud directiva y 5º) Planes de dirigentes.

Sesión III, "Selección de un equipo de trabajo", tratará estos temas: 1º) Selección de equipo; 2º) Comprensión de los intereses del grupo; 3º) Trazado del plan; 4º) Participación del grupo; 5º) Delegación de responsabilidades; 6º) Cómo supervisar; 7º) Cómo hacer frente a los problemas y 8º) Toma de decisiones.

Sesión IV. "Comunicaciones", temas: 1º) Las comunicaciones y la superación personal; 2º) Nuestro vocabulario. El sentido de las palabras; 3) El escribir; 4º) El leer; 5º) El hablar; 6º) El escuchar; 7º) Mejora de las comunicaciones de grupo; 8º) Estímulo de las comunicaciones de grupo: a) Grupos de estudio o discusión; b) Tormenta de ideas (Brainstorming).

Sesión V. "Cómo ganar experiencia práctica en Cámara Junior", temas: 1º) El trabajo con los demás; 2º) La comunicación con los demás; 3º) Planificación económica; 4º) Evaluación de la participación en Cámara Junior y 5º) Metas en Cámara Junior.

Sesión VI, "Recapitulación", revisión de los progresos realizados por los participantes individualmente, en relación con los temas tratados.

El curso será dictado por el señor Juan Carlos Rojas y actuará como coordinador el señor Pedro Enio Tallei.

Este programa, expresaron finalmente nuestros visitantes, se tratará posteriormente en los distintos capítulos de la zona y más adelante se ofrecerá a las entidades empresarias, por tratarse de uno de los más importantes de la Cámara Junior internacional.

Adquisición del abono de estudiantes secundarios

La subsecretaría de Servicios Públicos, de la Intervención Militar, recordó normas que rigen para la adquisición del abono de transporte, por los estudiantes secundarios.

De acuerdo con la reglamentación vigente, se deberá presentar el correspondiente certificado del establecimiento educacional al que concurra el estudiante. Dicha constancia deberá ser emitida por los colegios, tanto estatales como privados, en forma gratuita, y en la misma tendrá que establecer el momento de iniciación del ciclo lectivo, domicilio del alumno, horarios y días de asistencia a sus obligaciones.

Se indicó además que toda transgresión a lo indicado, debe ser informada al ministerio de Cultura y Educación, Dirección de Enseñanza Privada, en el primer piso del cuerpo central de la Casa de Gobierno.

Finalmente se aclaró que estos abonos se expenden exclusivamente en la terminal de cada una de las líneas de microómnibus, en horario de comercio, y los sábados de 17 a 20.

Actividad educacional

Blanca Edith Suárez de Mellado. Su fallecimiento. — En un lamentable accidente automovilístico ocurrido en la provincia de Santa Fe, perdió su vida la señora Blanca Edith Suárez de Mellado. Había nacido en Mendoza el 14 de octubre de 1937, obteniendo el título de maestra normal nacional en la Escuela Normal Mixta "Tomás Godoy Cruz". Posteriormente, y cuando ya había formado su hogar, obtuvo el título de profesora de inglés en la Universidad Nacional de Cuyo. Madre de tres hijos, a los que dedicó todo cuanto puede brindar una madre cariñosa y consagrada al hogar, supo conquistar el afecto de todos cuanto la rodearon y alcanzaron a valorar sus ponderables dotes personales. La circunstancia en que se produjo su fallecimiento hizo aún más profundo el sentimiento de pesar que provocó su desaparición, lo que quedó reflejado en oportunidad del sepelio de sus restos.

Escuelas del Hogar y Artes Femeninas. — La inspectora técnica de la sección "B", región Este, de las escuelas del Hogar y Artes Femeninas, convocó para hoy al personal directivo de las escuelas de su jurisdicción. La reunión se llevará a cabo a las 17 en el local de la escuela Nº 31-H "Teresa Serra de Correas", de San Martín. El personal citado debe concurrir con los registros de grado y el sello de la escuela.

Educación Diferenciada. — La inspección técnica citó para hoy a las 9 al personal directivo de las escuelas de su jurisdicción. La reunión se realizará en el local de la escuela Nº 2-D "Doctor Pedro N. Ferreyra", de Capital. Los directores deberán informar sobre los trabajos que están preparando para organización de la escuela. El lunes a las 10.30, en el local de la escuela Nº 10-D "Nicolás Paperno", la reunión se realizará con el personal directivo de las escuelas de San Rafael y Malargüe.

Por otra parte, informóse que el personal directivo y docente de la escuela Nº 16-D, deberá presentarse el lunes a las 15 en la escuela "Nicolás Paperno".

Instituto del Profesorado para la Enseñanza Primaria. — La dirección del establecimiento informó a profesores y alumnos que desde el lunes se integrarán las mesas examinadoras. Asimismo, se hizo saber que el martes a las 9 se realizará la reunión general de profesores del nivel terciario. La asistencia es obligatoria.

Liceo Nacional de Señoritas "Alfredo R. Bufano". — Se llamó a concurso de méritos y antecedentes para cubrir el cargo de jefe del Departamento de Educación Física, por el término de 30 días, a partir de hoy. Las solicitudes se recibirán de 14 a 16 en calle Chile 1050, ciudad.

Junta de Calificación para la Enseñanza Media. — Informóse a los aspirantes a interinatos y suplencias, que hasta el 7 de este mes se podrán efectuar reclamos sobre la puntuación que se les ha adjudicado.

Escuela Nacional de Educación Técnica Nº 3 "Infanta Mendocina". — Se encuentra abierta la inscripción para la carrera administración de empresa, de 3 años de duración. Los interesados, que deben poseer el título de perito mercantil, bachiller o auxiliar técnico contable, pueden inscribirse en la secretaría de la escuela, Santa Fe 29, ciudad, de 18 a 22.

Intervención Militar del S.U.T.E. — La Intervención Militar en el Sindicato Unido de Trabajadores de la Educación (S.U.T.E.), citó a los responsables del movimiento de caja chica de los secretariados departamentales. Deben concurrir mañana a partir de las 9 a la sede de Godoy Cruz 310, ciudad, a fin de regularizar la misma.

Suplencias en enseñanza primaria. — Hoy se ofrecerán suplencias en las escuelas primarias provinciales, que se consignan a continuación.

—Escuela Nº 24 "Doctor Nicolás Avellaneda", Capital, a las 10, un cargo de enseñanza común desde 25,750 puntos.

—Escuela Nº 28 "Pío XII", Capital, a las 10, dos cargos por creación desde 10,750 puntos.

—Escuela Nº 57 "Julio Leonidas Aguirre", Godoy Cruz, a las 10, un cargo de maestra de enseñanza común desde 19,540 puntos.

—Escuela Nº 63 "Agustín Alvarez", Godoy Cruz, a las 10 cuatro cargos de maestra de enseñanza común desde 20 puntos.

—Escuela Nº 91 "Leopoldo Lugones", Guaymallén, a las 10, un cargo de enseñanza común.

—Escuela Nº 104 "Monseñor Verdaguer" Guaymallén, a las 13.30, un cargo de maestra de enseñanza común desde 18,965 puntos.

—Escuela Nº 149 Barrio Jardín Municipal, Las Heras, a las 10, tres cargos de maestra de enseñanza común.

—Escuela Nº 156 "La Superiora", Russell, Maipú, a las 13.30, un cargo de enseñanza común desde 17,660 puntos.

—Escuela Nº 114 "Vicente Peñaloza" Guaymallén, a las 10, un cargo de maestra de enseñanza común, turno tarde, desde 13,520 puntos.

—Escuela Nº 162 "Antenor Riveros", Maipú, a las 11, un cargo de maestra de enseñanza común.

—Escuela Nº 171 "Antonio Luis Berutti", Maipú, el lunes a las 8.30, un cargo de enseñanza común.

—Escuela Nº 219 "Fray Francisco Inalicán", Mayor Drummond, Luján de Cuyo, hoy a las 13.15, un cargo de maestra de enseñanza común, desde 12,330 puntos.

—Escuela Nº 222 "Coronel Manuel Dorrego", Finca Digta El Carrizal, Luján de Cuyo, a las 11 un cargo de enseñanza común turno mañana.

—Escuela Nº 234 "Lorenzo Barcala", Alto Salvador, San Martín, a las 10 un cargo de maestra de educación física.

—Escuela Nº 247 "República de Colombia", Palmira, San Martín, a las 10, un cargo de maestra de educación física.

—Escuela Nº 263 "Presidente Alvear", Junín, a las 11, un cargo de maestra jardinera o con experiencia.

—Escuela Nº 268 "Juan Espada", Junín, a las 10.30, un cargo de maestra de enseñanza común, turno único.

—Escuela Nº 270 "Tomás Prisco", Junín, a las 11, dos cargos de enseñanza común desde 16,030 puntos.

—Escuela Nº 313 "Rubén Darío", Desaguadero, La Paz, a las 11, un cargo de maestra de enseñanza común; un cargo de preceptora y un cargo de preceptor.

—Escuela Nº 12-H "Juana de Ibarbourou", Lavalle, a las 10.30, un cargo de maestra de corte y confección.

—Escuela Nº 41-H, Barrio San Pedro, San Martín, a las 17, se ofrecerán suplencias en educación doméstica, labores a mano y modas.

—Escuela Nº 352 "Ejército de los Andes", de Villa Seca, Tunuyán, a las 12, un cargo de enseñanza común, con 26.096 puntos.

—Escuela Nº 322 "Ingeniero Gustavo André", Lavalle, a las 11, un cargo de maestra jardinera o con experiencia o de enseñanza común.

Suplencias en enseñanza media. — Suplencia para horas cátedra se ofrecerán en los siguientes establecimiento de enseñanza media.

—Hoy, a las 9, en la Escuela de Bachillerato Técnico Agrario BT-15, de Costa de Araujo, Lavalle, dos horas de lógica de 5º año.

—El lunes, en la Escuela Técnico Industrial "Emilio Civit", de Maipú, a las 15, cinco horas de matemática de primer año y 5 horas de matemática de 2º año; a las 15.30, tres horas de mantenimiento y reparación de equipos, 6º año electricidad; a las 16, cuatro horas de canalizaciones y centrales eléctricas, 6º año electricidad; a las 16.30, cuatro horas de biología de primer año; a las 17, cinco horas de matemática de primer año.

—Escuela de Bachillerato Técnico Nº 16 de Auxiliares de Farmacia y Laboratorio, a los aspirantes que posean bonos con puntaje de 1976, el lunes a las 20.30, ocho horas de técnica de farmacia de primer año y 4 horas de dibujo de primer año; a las 21.15, seis horas de geografía de tercer año; dos horas de geografía de 5º año; tres horas de historia de 3º año y tres horas de historia de 2º año; a las 22, cuatro horas de castellano de 3º año y 4 horas de matemática de 3º año; a las 22.45, tres horas de contabilidad de 3º año y seis horas de botánica de 1º año.

—Escuela Nacional de Educación Técnica Nº 1, de Rivadavia, el lunes a las 9, cuatro horas de hidráulica y máquinas hidráulicas y 4 horas de mecánica aplicada a los mecanismos, 2º año, ciclo superior.

—Escuela Nº 2-T de Electricidad y Electrónica, el lunes a las 22, dos horas de higiene y seguridad industrial; a las 20.30, dos horas de práctica de laboratorio de 5º año; a las 21, tres horas de dibujo técnico de 2º año; a las 21.30, cinco horas de electrónica III y cuatro de radiocomunicaciones, 8º año; a las 22, cuatro horas de historia 1º y 2º años; a las 22.30, cuatro horas de biología de 1º año y a las 23, seis horas de inglés técnico de 2º y 3º años; dos en 4º y 2 en 7º.

—Escuela de Bachillerato y Magisterio Especializado Nº 6 "Herminia M de Ramponi", de Villa Nueva, el lunes a las 9, seis horas de dibujo de 1º año, dos horas de dibujo especializado de 4º año y 3 horas de visión de 5º año a las 11, dos horas de educación física de 1º año, dos en 2º año y dos en 4º y 5º años.

—Escuela Secundaria Técnico Agraria Nº 17, Alto Verde, San Martín, el lunes a las 16, tres horas de inglés de 1º año, tres horas de inglés de 4º año y 4 horas de castellano de 3º año.

—Escuela Superior de Bellas Artes, el martes a las 20, cuatro horas de geografía de 1º año, dos turno tarde y dos turno noche y cuatro horas de geografía de 2º año turno tarde.

Curso de dibujo y pintura. — La Dirección de Cultura de la Municipalidad de la Capital, informó que continúa abierta la inscripción para los cursos gratuitos de pintura y dibujo que se dictan los sábados y domingos de 9 a 12 en el teatro "Gabriela Mistral", ubicado en el parque O'Higgins, avenida Pedro B. Palacios y Córdoba, a donde pueden dirigirse los interesados. Estos cursos están destinados a niños y jóvenes, alumnos en edad preescolar, primaria y secundaria y para adultos.

Comenzó en Giol el pago a productores de frutas y hortalizas

Bodegas y Viñedos Giol dio comienzo al pago de los productos elaborados en la planta conservera "La Colina" (San Rafael), durante la cosecha 1975-76 y que comprenden más de 22.000 toneladas de damascos, duraznos, ciruelas, peras, chauchas, tomates, pimientos y membrillos. Con esta resolución culmina un largo proceso durante el cual la empresa estatal trató de encontrar formas de ayuda a pequeños y medianos productores, cuando en setiembre de 1975 se elaboró el programa de producción de su planta conservera.

Las dificultades financieras que afrontaba Giol, impidieron la formalización de compras de esos productos y la fijación de sus precios, pero se resolvió de cualquier modo proceder a recibir y elaborar, con el propósito de evitar pérdidas y los inevitables y considerables perjuicios a los productores.

Gestiones realizadas ante instituciones oficiales crediticias, permitieron disponer recientemente de fondos para sufragar parcialmente el programa de elaboración y es por ello que se procede ahora a formalizar las compras y fijar precios de adquisición y formas de pago. Los precios para damascos, duraznos, ciruelas y tomates surgen de las pautas establecidas por el Comité Frutihorticola de la provincia; en tanto que para peras, chauchas, membrillos y pimientos, se establecieron en función de la oferta y demanda, además de lo tradicionalmente observado en temporadas anteriores.

Esta medida beneficia a miles de productores de San Rafael, General Alvear, Lavalle y el Valle de Uco. La resolución de Giol contiene, además, una cláusula especial en beneficio de pequeños y medianos productores. Quienes hayan entregado hasta 2.500 kilos cobrarán la totalidad al contado. Para partidas entre 2.500 y 5.000 kilos, el pago se hará en tres cuotas: una contado y las dos restantes mensuales y consecutivas.

Desbloqueo de cuentas de los sindicatos

La Intervención Militar en Mendoza informó que ha impartido instrucciones a los bancos de Mendoza y Previsión Social, para que desbloqueen en un 50 por ciento el saldo de las cuentas de los sindicatos, previa acreditación de la utilización de ese importe para la atención de pagos de sueldos y otros gastos que respondan a la atención de los servicios sociales a cargo de los mismos.

Vence el plazo de pago por servicios de riego

El 9 de abril vence el plazo para abonar los servicios de riego correspondientes al año 1976 con el 15 % de bonificación.

El Departamento General de Irrigación ha informado que este año se ha impuesto una innovación en la modalidad de pago, de acuerdo con las posibilidades económicas de cada regante. El plan en vigencia es el siguiente: pago total o pago parcial. En el primer caso, el usuario podrá abonar la totalidad de los servicios anuales con un descuento del 15%, en cuyo caso el plazo vence el 9.

Si se opta por el pago parcial, el regante podrá abonar las pensiones de riego en tres cuotas, o sea trimestralmente. En este caso, no se otorgará bonificación alguna y los bancos de Previsión Social y de Mendoza podrán percibir las cuotas hasta el día del vencimiento inclusive. Producido éste, caducará para el regante la posibilidad de abonar los servicios en las entidades bancarias, y deberá concurrir al Departamento de Irrigación o a las subdelegaciones de los ríos Atuel y Diamante, donde pagará con el recargo correspondiente.

Teniendo en cuenta los planes expuestos, el Departamento General de Irrigación reiteró a los regantes la conveniencia de abonar en término los servicios, dado que su incumplimiento trae aparejado un desajuste en la Administración que redunda en perjuicio de los usuarios.

Universidades

Facultad de Antropología Escolar. — Esta Facultad informó a profesores y alumnos que el 5 de este mes se reinician las evaluaciones globales correspondientes al turno de marzo. En igual fecha se reanudarán las clases del curso de "Orientación Preuniversitaria", en los horarios habituales.

Las inscripciones de segundo a quinto año se realizan a partir del 5 en los horarios de atención de secretaría general. Las clases se iniciarán el 12 del corriente.

El personal docente y alumnos deberán informarse de los correspondientes horarios de clase en secretaría general.

—El departamento de Extensión y Perfeccionamiento Docente de esta Facultad informó que el 6 de este mes, a las 18, se realizará el curso de apoyo para los aspirantes a la jerarquía inspectiva.

Nacional de Cuyo

Escuela Superior de Teatro. — Esta escuela, dependiente de la Universidad Nacional de Cuyo informó que hoy a las 20 se constituirán las mesas examinadoras de Sensibilización de la Visión (primer año); Taller de Escenografía (segundo año); Interpretación (tercer año).

Además, el 5 del corriente, a las 20, se constituirá la mesa de Introducción a la Escenografía (primer año).

Asimismo los días 5, 6 y 7 estará abierta la inscripción para los alumnos regulares de segundo y tercer año de las carreras de Teatro y Escenografía.

Se agasajará esta noche a una educadora

Organizado por la Asociación de Padres del Jardín de Infantes de la Escuela Normal Mixta Tomás Godoy Cruz, hoy a las 21.30 en el Club Social Gimnasia y Esgrima será servida una cena en honor de la señora Lucrecia de Stocco, con motivo de cumplir sus bodas de plata en la docencia.

Solidaridad: el alma de este proceso

La solidaridad es lo que le dará vida al proceso de Reorganización Nacional que han iniciado las Fuerzas Armadas de la Nación.

Porque no se trata de un proceso frío y esquemático. Es necesario restaurar la fe, la convicción y la esperanza de los argentinos en sus propias fuerzas y en su propias posibilidades.

Eso es imposible sin la apretada y sacrificada contribución solidaria de todos los individuos y de todos los sectores.

Las Fuerzas Armadas han puesto y pondrán toda su capacidad de servicio en pos del logro de ese objetivo supremo. Esperan y confían en la respuesta positiva de todos los argentinos.

Erradicados los promotores de la subversión; instauradas la solidaridad y la colaboración entre obreros y empresarios, entre docentes y estudiantes; entre comerciantes y consumidores; entre productores e intermediarios y fundamentalmente entre el Estado y la Comunidad, el Proceso de Reorganización Nacional será la realidad viva que dará nueva vida a la Argentina.

Sin la solidaridad de todos los argentinos entre sí, ese proceso sería como un cuerpo sin alma.

Dirección de Difusión

Se constataron infracciones de precios máximos

La Municipalidad de la Capital dio un informe sobre 50 inspecciones de comercio del radio céntrico realizadas entre el 25 y 29 del corriente. Se constataron 13 infracciones a la reglamentación vigente sobre precios máximos en los artículos de primera necesidad.

Resultaron infractores: Juan Velazco, con almacén en Alberdi 199, por venta de azúcar a mayor precio; Vendala Hnos., con despensa en Colón 702, aceite, harina, harina leudante y azúcar; Martín Gil, despensa, Rivadavia 697, huevos; Francisco Cimino, venta de aves y huevos, Mercado Central, puesto 63, gallinas evisceradas; Rogelio Héctor Pérez, kiosco, Pellegrini 2393, lápiz Faber, bolígrafo, lápiz de grasa ,repuestos escolares, gomas de borrar y rótulos; Pedro Hernández, almacén, Urquiza 115 huevos y aceite mezcla; Gutiérrez Hermano, La Pirámide, puestos 36 y 37, aves y huevos; Enrique Saavedra, mercadito, Rioja 204, aceite mezcla; Nadin Hana, despensa, José Federico Moreno 1776, huevos; Stefano Italiano, mercadito, San Martín 2298, yerba y aceite mezcla; Mateo Calderón, almacén, 9 de Julio 2187 huevos; Carlos Gandini, mercadito, Corrientes 247, aceite mezcla; Segal, La Pirámide, puestos 61-62

Designaciones en el Banco de Mendoza

Por decretos de la Intervención Militar en Mendoza se aceptaron las renuncias presentadas por voca es del Directorio y síndico del Banco de Mendoza y se designaron nuevas autoridades que cubrirán los respectivos cargos en esa institución.

Las renuncias de los vocales señores Eladio Eufemio Lorente y Carlos Fiorentini fueron aceptadas por el decreto Nº 38, y por el 39 se dieron por terminadas las funciones del señor Anselmo Barredo Girón, también como vocal del mismo banco.

Asimismo, por decretos números 40 y 41 fueron nombrados vocales del Directorio, en forma interina, el ingeniero Remo Ronchietto y el señor Osvaldo Arturo Blanc, este último en representación de la Asociación Bancaria Seccional Mendoza.

También fue aceptada, por decreto Nº 42, la renuncia presentada por el contador público nacional Eduardo G. Asensio al cargo de síndico, y en su lugar y en forma interina fue designado el contador público Salvador Trípoli Famá, de acuerdo con lo dispuesto por el decreto Nº 43 de la Intervención Federal.

Evaluaciones para ingreso a Medicina

Directivos de la Universidad Nacional de Cuyo informaron que mañana concluye el dictado del curso de orientación y capacitación para aspirantes a ingresar en las escuelas de Medicina y Odontología, de la facultad de Ciencias Médicas de esta casa de altos estudios. Las pruebas de evaluación se tomarán en dos turnos: uno de 8 a 10 y el otro de 10 a 12. Los días serán: biología, el 7; química, el 8; y física, el 12.

En otro orden de cosas, se indicó que en dicha facultad las mesas examinadoras pendientes se constituirán a partir del lunes.

Música

Desde el lunes se constituirán las mesas examinadoras correspondientes a exámenes complementarios, en todas las especialidades, de la Escuela Superior de Música. Los interesados deben informarse en secretaría académica sobre los horarios de formación de mesas.

Diseños

En la Escuela Superior de Diseño, los exámenes se tomarán de acuerdo con el siguiente detalle. Tecnología de procesos industriales, y Física, hoy a las 8. Historia, el lunes a las 16. Metodología del diseño, el miércoles a las 16.

En lo que respecta a las reinscripciones anuales obligatorias, se harán en el siguiente orden: hoy a las 16, alumnos que hayan aprobado Diseño básico I y II, y el lunes y martes, a la misma hora, el resto del alumnado.

Son válidos actos procesales de los días 24, 25 y 26

La Suprema Corte de Justicia Subrogante resolvió, mediante acordada Nº 9049, declarar la validez de los actos procesales regularmente cumplidos los días 24, 25 y 26.

La medida obedece al hecho de que los días indicados fueron declarados inhábiles por los acontecimientos que son de público conocimiento. Habiendo tenido lugar en algunos casos diligencias, decretos y medidas judiciales, cumplidos en las referidas fechas, regularmente, con asistencia de partes interesadas, corresponde declarar la validez de los mismos para evitar eventuales perjuicios o nulidades.

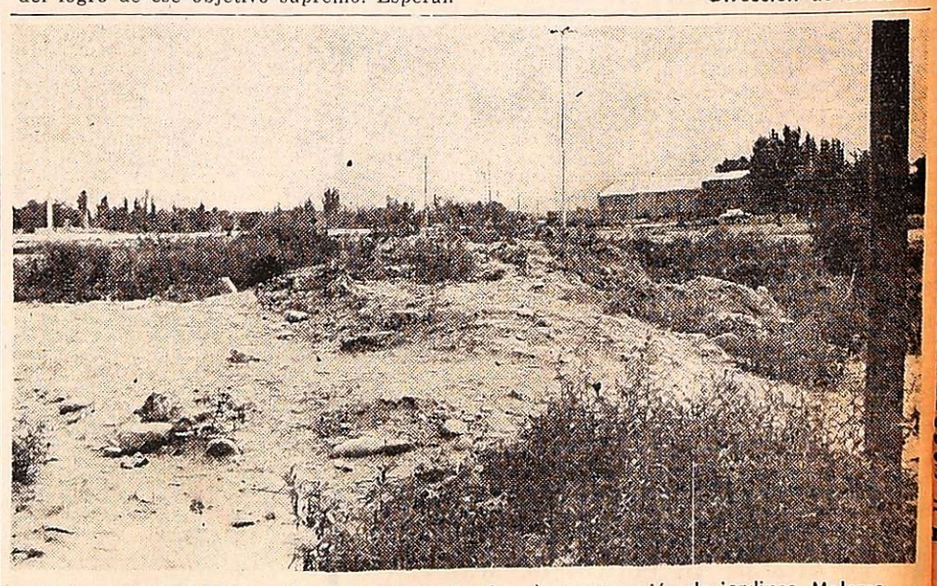

Pésimo estado del lugar de la rotonda destinado a la construcción de jardines. Malezas y escombros desmejoran la importancia del sector al que confluyen importantes avenidas y calles.

La necesidad de jardines en la rotonda de Costanera y Jujuy

La elogiable decisión de las actuales autoridades de devolver a nuestra capital su perdida tradición de ciudad limpia —tarea en la que debe colaborar toda la población— incluirá también, sin duda, el mejoramiento de plazas, jardines, espacios verdes, etc., y la construcción o realización de los inexistentes en los lugares creados para ello; todo por supuesto en forma progresiva de acuerdo a los medios disponibles y a las prioridades que oportunamente se establezcan.

Por su estratégica ubicación creemos que deberá incluirse en este programa para realzar la belleza de la capital mendocina, la rotonda que sirve de unión a importantes arterias de acceso a esta ciudad. Se trata del "rond-point" que vincula al Acceso Norte y Costanera, con el carril Almirante Brown, de Guaymallén, y Jujuy.

Esa rotonda, a la que nos hemos referido en otras ocasiones presenta en la actualidad un estado realmente deplorable. Malezas y montículos de escombros predominan en su espacio, ofreciendo una vista poco agradable a los ojos de mendocinos y turistas, aun en horas de la noche debido al potente sistema de iluminación del que está dotado ese sector vial.

Es necesario enfatizar en esta rotonda, pues como se dijo, marca el comienzo del Acceso Norte, puerta de entrada del viajero que llega a esta capital desde la vecina provincia de San Juan, o de otros estados del norte y centro argentinos. También ingresan a nuestra ciudad, utilizando la referida vía de circulación rápida, los viajeros que llegan al aeropuerto internacional El Plumerillo.

En esta reseña, tampoco debe perderse de vista el gran desarrollo urbano que está tomando todo el sector aledaño a la rotonda, con la construcción de numerosos barrios y la instalación de industrias y comercios, el gran esfuerzo que oportunamente significó la construcción de las avenidas de Acceso Norte y Costanera Oeste y Este. Todo ello no puede desmejorarse con el mal estado de la rotonda, cuya adecuación no demandará gastos mayores y permitirá jerarquizar una zona urbanísticamente en auge.

Prosiguen las tareas de limpieza de zanjones

El Ministerio de Obras y Servicios Públicos informó que se prosigue con las tareas de limpieza de cauces en los distintos zanjones de descarga aluvional del Gran Mendoza. La Dirección de Hidráulica tiene a su cargo los trabajos, que comenzaron en el Zanjón Maure, y que proseguirán en los zanjones Frías y de los Ciruelos.

De esa manera —señalóse— se está tratando de responder a las quejas de los vecinos de esas zonas, sobre acentuados procesos de embanque y acumulación de malezas, piedras y residuos.

Las autoridades del Ministerio solicitaron a la población que se abstenga de arrojar residuos que contribuyen a entorpecer el normal desenvolvimiento de los colectores y señalaron asimismo que verían con agrado la acción directa de los vecinos en las tareas de mantenimiento de la limpieza de los cauces, en virtud de que —señalóse— el Ministerio no está en condiciones de proveer con ese fin dotaciones permanentes de personal y equipo, porque para ello debería retirarlos de otras importantes obras públicas en las que son indispensables.

Entidades de bien público

Club de Leones de Godoy Cruz. — Realizará reunión plenaria y de trabajo hoy, a las 21, en el Jockey Club. Asistirán el gobernador del distrito 01, Hector Mosconi su secretario, señor Juan Carlos Pifaretti; el tesorero, señor Agustín Latres; el vicegobernador de la región, señor Manuel Ruiz López; el jefe de zona, señor Juan Paulo Ianizzotto, y, como invitado especial, el presidente del Club de Leones de Lavalle, señor Luis Herrera, todos acompañados por sus respectivas esposas. La charla leonística estará a cargo del señor José A. Hoffman; en el tema de clasificación, la señora Aracella de Niveyro hablará sobre la Historia del Regimiento 11 de Tupungato. Además se tratarán temas vinculados con el club, el pro club leo, la convención nacional y visitas interclubes. Por su parte, el comité de damas hablará sobre el programa de venta de ropa a bajo costo a personas necesitadas.

Cultos

Reflexiones Cuaresmales. — La Comunidad de Vida Cristiana del templo de los jesuitas realizará hoy, a las 21.30, la tercera reunión sobre el actual tiempo de Cuaresma. El tema será: "Entrega, compasión y solidaridad", y su conducción estará a cargo de Hernán y Marta Palero. Se recuerda la conveniencia de llevar Biblia.

Toponimia mendocina

Por Juan Isidro Maza

Challao

El folklorista mendocino Juan Draghi Lucero expresa que el significado del nombre Challao proviene de Challaco, palabra compuesta que quiere decir "Agua de la hondonada".

Por otra parte, el vocabulario araucano presenta la palabra "Palla - Co", que significa "Aguada o arroyo que nace detrás de un cerro y desciende a una hondonada".

En 1562 el capitán Lope de la Peña estableció en el paraje llamado Challao una de sus encomiendas, cuyo cacique —como era costumbre entre los aborígenes— llevaba por nombre el del paraje que habitaba. Allí el capitán inició la explotación de una mina de oro, pero al profundizar un túnel en el cerro surgió agua que prontamente formó un arroyo; este finalmente impidió continuar con la labor minera.

Como el agua del canal zanjón era muy turbia para el consumo de la población de la ciudad de Mendoza, el gobierno colonial resolvió traer las aguas del Challao por medio de una cañería de barro cocido, almacenándolas en una fuente que se construyó en el centro de la Plaza Mayor (hoy plaza Pedro del Castillo), adonde la población concurría para su abastecimiento. También iban los llamados "aguateros", que vendían el agua a domicilio.

Chacha-Huen

Es el nombre de un paraje existente al sur del Payén, al este de la confluencia de los ríos Grande y Barrancas, donde hay una serranía del mismo nombre. "Chacha" en lengua incaica significa "viejo" y "Hue", o "Huen", es "lugar".

Según el maestro Emilio León, que tuvo mucha actuación en el sur y presentó un libro sobre arqueología mapuche, el nombre "Chachahuen" tiene por significado "viejo lugar" o antiguo alojamiento indígena. En el vocabulario de araucanismo figura la palabra "Chachacoma", que tiene dos significados: a) Chacha, viejo, y coma, divisadero, por lo que sería "antiguo divisadero". b) corresponde al nombre de una planta medicinal que da una flor amarilla que los indios utilizaban como remedio para los mareos.

Chala - Huen

Es el nombre de un paraje del río Grande a pocas leguas al sur de Bardas Blancas, donde se encuentra un recodo del río. El paraje tiene ese nombre por la abundancia de una pequeña planta espinosa que crece en zona salitrosa, llamada por los indios "lahuen". Su fruto, amarillo, leñoso y en forma de tirabuzón, se conoce comúnmente como "retortuño", y lo usaban los naturales como té curativo para los riñones; la raíz, de color sangre de toro, la usaban para teñir.

Chadi Leufvú

Tiene por significado "Río Salado", ya que Chadi es sal, y Leufvú es río, dentro de las lenguas pehuenche y araucana.

Chadi Lauquen

Significa "Laguna Salada", pues Lauquen es laguna.

Chacras de Coria

Al poco tiempo de la fundación de la ciudad de Mendoza, encontramos actuando en la misma al capitán Juan de Coria y Bohorques, que se encontraba casado con doña Isabel de la Quijada, unión de la que nacieron cuatro hijos. En 1604, el capitán recibe en merced real las tierras que ubicaban hacia las primeras estribaciones en dirección suroeste y el río Mendoza, llamadas por los indígenas "Lamyení". Su toponimia, si bien es cierto aún no ha sido definida, parecería corresponder a los vocablos aborígenes "Lom" o "Lam", que significan pequeños cerros, médanos, bajo, depresión o cañada de fondo ancho.

En aquella hondonada, que topográficamente producía el pequeño Valle de Lamyení, el capitán Juan de Coria y Bohorques estableció una de sus más prósperas encomiendas, y abrió con los indios un canal de regadío que dio vida a los primeros cultivos de las chacras, que desde entonces llevan el nombre de su fundador.

Normas contra una plaga de los durazneros

SAN RAFAEL. — La Agencia de Extensión Agropecuaria San Rafael de INTA dio a conocer un trabajo con los antecedentes obtenidos en los estudios realizados por ese organismo en búsqueda de un nuevo portainjerto para durazneros que pueda controlar los efectos de la "anguilulosis", que viene provocando daños de importancia en esos valiosos cultivos.

Antecedentes

En relación con ello ese organismo recuerda que el viverista y en especial los fruticultores del departamento, conocen muy bien, tanto en el vivero como en montes frutales implantados, la incidencia de la "anguilulosis", causante de nudosidades en las raíces de las plantas. Recuerda que anteriormente era frecuente la confusión de esta plaga con la bacteria radicícola, atribuyéndosele, equivocadamente, la virtud de "gordura de la tierra".

Hoy, muy lejos de que ello ocurra, no sólo la mayoría de los fruticultores la identifica, sino que adopta las medidas aconsejables para evitar su propagación. Anota que, el difícil control de la "anguilulosis" en frutales, vides, hortalizas, etc., ha sido y es permanente preocupación de especialistas en la materia, siendo así que la búsqueda de soluciones se ha canalizado por distintas vías, destacándose entre ellas la terapéutica y la genética vegetal. Habla luego de los progresos logrados por la terapéutica vegetal, que permiten que en la actualidad se conozca y recomienda una serie de nematicidas de reconocida eficacia; en cuanto que la genética, por su parte, también ha obtenido significativos logros y ofrece variedades de distintas especies frutales, vides y hortalizas obtenidas por cruzamientos, selección, etc., que son inmunes o resistentes a esta temible plaga.

Nueva variedad de duraznero

En el informe dado por INTA, refiere las características y virtudes de una nueva variedad de duraznero para portainjerto, resistente a la anguilulosis provocada por un nematode del género Meloidogynes. Se trata, aclara, del portainjerto para duraznero denominado "Nemaguard", originario de los Estados Unidos de Norteamérica, donde fue seleccionado en un vivero comercial. Se estima —dice— que es un híbrido de "Prunus davidiana", muy difundido hoy en diversos países. INTA lo introdujo en nuestro país y las experiencias y estudios fueron efectuados en la Estación Experimental "Junín" y actualmente se multiplica también en la Estación Experimental "Rama Caída".

Con respecto a sus características, se destaca su resistencia a los nematodes del género Meloidogynes y que si bien el carozo presenta dificultades en la germinación, indica que ello se subsana con un lavado previo a la siembra a fin de eliminar las sustancias naturales inhibidoras, operación que se realiza colocando los carozos en un cajón o bolsa arpillera que se expondrá por 3 o 4 días a la corriente de agua de una acequia o canal, o bien en un tanque o pileta de gran capacidad.

Con respecto a la siembra de los carozos de Nemanguard, indica que es similar a la empleada comunmente y que debe hacerse en abril y que la savia en esta variedad se retira más temprano que en la "criolla" por lo que aconseja adelantar la injertación.

Advierte que los carozos de Nemaguard no deben utilizarse para multiplicar plantas productoras de carozos para portainjertos, pues, por tratarse de una variedad híbrida, las plantas que de ellos provengan producirán frutos cuyas semillas darán origen a plantas que siempre heredan el carácter de resistencia a la "anguilulosis". En consecuencia, sugiere que el viverista o fruticultor que desee obtener su propio lote de "plantas madres" deberá injertar yemas de "Nemaguard" sobre cualquier pie para duraznero. Los interesados pueden solicitar yemas en el vivero de la Estación Experimental Agropecuaria "Rama Caída" y requerir asesoramiento en la Agencia de Extensión Rural del INTA sita en Bombal y Belgrano de esta ciudad.

LEY 11.867. — A los efectos Ley 11.867 se comunica que "Arroyo Grande" sociedad Anónima transferirá a Rodal Sociedad Anónima —en formación— con domicilio en calle Montevideo Nº 270 de esta Ciudad, el Fondo de Comercio, incluido instalaciones existencias, muebles, etc., libre de pasivo, no incluyéndose marcas y nombre del establecimiento fabril y únicamente en lo que se refiere al instalado en Ruta 7, Km. 1032 Departamento San Martín, Mendoza. Reclamos de Ley, Estudio Notarial W. Emilio Fluixá, calle Garibaldi 7, 8º Piso, Of. 25. - Mendoza.

31|3|F|58143|6|6|A.

NAFTALINA 3/4
EN BOLITAS
Fabricantes
— ENTREGA INMEDIATA —
SAFETY S. A.
Avda. Las Heras 2126 - 5º Piso - Oficina 27
T. E. 826-3050 - CAPITAL FEDERAL
2|4|F|58356|2|4

Una columna de casillas rodantes de regreso de un paseo.

Reanudará su actividad el Ranchomóvil Club Mendoza

El "Ranchomóvil Club Mendoza", con sede en calle Larrea 737, de Chacras de Coria, reanudará mañana su actividad al tener lugar en sus instalaciones una reunión de socios que comenzará a las 20.

Directivos de la entidad informaron sobre algunos de los aspectos que desarrollará la institución durante este año.

Como en otras temporadas, el club auspiciará la realización de breves excursiones de fin de semana y días feriados, a lugares de atracción turística de nuestra provincia, como Potrerillos, Uspallata, El Manzano Histórico y El Carrizal.

Los dirigentes del "Ranchomóvil Club Mendoza" han destacado que corresponde a nuestra provincia la iniciativa de crear una institución que agrupe a los entusiastas de las salidas en casas rodantes. En la actualidad la entidad se encuentra en franca evolución. Posee en Chacras de Coria, además de su sede, una guardería para casillas y un amplio espacio verde para cámping, conn churrasqueras.

La resonancia que tuvieron las actividades desplegadas por el club local, determinaron a fin del año pasado la creación de otros clubes, como el "Ranchomóvil de Buenos Aires" y el de Mar del Plata, los que adoptaron los estatutos del ente mendocino. Las autoridades abrigan la esperanza de poder constituir la federación nacional en un futuro próximo que sería denominada "Ranchomóvil Club Argentino".

La reunión de mañana

Para mañana a partir de las 20, los socios del club y su grupo familiar se reunirán en una comida criolla en el inmueble de Chacras de Coria. Los interesados en concurrir a la velada podrán reservar tarjetas llamando por los teléfonos 217333 y 217012.

Necrología

José Germán García Torres. Su fallecimiento. — Ha dejado de existir en esta ciudad el señor José Germán García Torres, cuyo inesperado deceso ha causado profundo pesar en el seno de su familia y en todos aquellos que lo conocieron. Pertenecía a tradicionales familias de añejo arraigo en la región cuyana. Desde joven evidenció un carácter firme y acentuado sentido de la responsabilidad, virtudes éstas que le permitieron afrontar con éxito el sostenimiento de su hogar ante la prematura desaparición de su padre. Esta ausencia no le impidió, sin embargo, alternar el trabajo con estudios especializados hasta obtener el título de contador público.

Se desempeñó en el Ferrocarril General San Martín, donde, luego de una eficiente y prolongada labor, obtuvo los beneficios jubilatorios. Fue en su juventud un entusiasta deportista, destacándose en remo y natación.

Casó con Leonor Carmen Pithod, con quien formó un hogar ejemplar, donde se educaron sus dos hijas en los más puros principios cristianos. Vivió sus últimos años rodeado por el cariño de los suyos, especialmente el de sus nietos, en quienes ha dejado un recuerdo imborrable.

En el sepelio de sus restos se hicieron presentes amigos, condiscípulos y compañeros de tareas, testimoniando el hondo afecto que supo ganarse entre quienes tuvieron la oportunidad de frecuentarlo.

En la comuna de Capital asumió un funcionario

Ayer fue puesto en funciones el nuevo secretario de Obras Públicas de la Comuna de la Capital, arquitecto Mario Day Arenas.

El acto fue presidido por el comisionado militar teniente coronel Benjamín Nazar y asistieron el secretario de Hacienda y Administración, teniente coronel (RE) Mario Gomensoro, subsecretarios, directores y jefes de dependencias.

En primer término, el director de despacho, Jorge León Narváez, dio lectura al decreto por el cual se designa interinamente secretario de Obras Públicas al arquitecto Day Arenas. Enseguida el comisionado puso en posesion del cargo al nuevo funcionario, a quien deseó el mayor éxito en su labor. Luego agradeció la colaboración prestada al ex secretario saliente, Isidoro Laso.

El arquitecto Day Arenas obtuvo su título en la Universidad Nacional de Buenos Aires y al año siguiente se graduó como arquitecto urbanista y paisajista en la Universidad Sacional del Uruguay. Desde 1940 a 1945 fue subdirector y luego director de Obras Públicas de la Municipalidad y director del plan regulador de la ciudad de Mendoza. Hasta 1964 se desempeñó en la actividad privada y en empresas constructoras. Desde 1964 a 1966 ejerció la dirección de Arquitectura de la Provincia. Durante el período de 1969/70 presidió la Sociedad de Arquitectos de Mendoza, y desde 1970 es director de Obras Públicas de la comuna capitalina, cargo que deja para asumir sus actuales funciones.

Labor de los inspectores de Comercio

Intensa labor realizaron los inspectores de la Dirección de Comercio, en un operativo conjunto con las Fuerzas Armadas.

Se informó que en el Gran Mendoza se visitaron 40 negocios, constatándose falta de marcación de precios y no exhibición de factura de compra en: Nadal Costa, Lavalle 182; venta de huevos a mayor precio, en el mercado Santa Ana, de Rosa Hidalgo, en 9 de Julio 1057; falta de marcación de precios y negativa a vender azúcar y aceite en el negocio de Mario Roberto García, Barcala 298; negativa de vender cigarrillos y no exhibición de precios al público en el quiosco de Raúl del Negro, en Remedios Escalada 3.360; falta de marcación de precios en Arcoluz S.R.L., Lavalle 15; emplazamiento en tres días a presentar factura de compra a mueblerías El Triunfo, de Lavalle 111; y negativa a vender azúcar y falta de marcación de precios en el negocio de Francisco Rizzo, Remedios Escalada de San Martín 3.226. Este negocio fue clausurado.

Directivos del BUCI y periodistas durante una rendición de cuenta de 15 años de gestión

BUCI: 15 años de servicio a la pequeña y mediana empresa

Un amplio informe de la gestión realizada hasta nuestros días en apoyo de la pequeña y mediana empresa regional, así como de los planes de expansión en marcha y proyectados ofrecieron los miembros del consejo de Administración y funcionarios del Banco Unión Comercial e Industrial Coop. Ltdo. al periodismo durante una conferencia de prensa convocada con motivo de cumplir la entidad próximamente los 15 años de actividad.

Entre los anuncios formulados en la oportunidad los directivos del BUCI anticiparon que se ha gestionado la pertinente autorización para abrir sucursales en Capital Federal, Santa Fe, Córdoba y La Rioja para extender sus propios servicios que actualmente presta en todo el país a través de su integración al Banco Federal Argentino. También se refirieron a los alcances del proyecto de constitución de un Banco de Inversión que estará compuesto por el Banco de Boston, Banco del Oeste, Banco Iguazú y el BUCI y que estará destinado a promover en el área de su influencia de desarrollo industrial.

La reunión con el periodismo fue presidida por el titular del banco, señor Raúl Meilán Salgado y contó además con la asistencia de los vicepresidentes 1º y 2º, señores Juan Tinelli y Antonio Guerra; el secretario Serafín Rodríguez; prosecretario, Eduardo Díez Miralles; tesorero, Rufino Menéndez; protesorero Rufino Flamarique; vocales titulares, Ricardo Luis Cúneo, Rodolfo Montero Cuervo y Eustaquio González Galiño; los vocales suplentes, Ricardo Bermejillo, Juan M. Zingaretti, los síndicos Raúl R. Slukich y Rodolfo F. Cavagnaro; el gerente general Abraham Chocler, los gerentes de las distintas áreas y el jefe de Prensa, señor Francisco Salto Herraíz.

Trayectoria del banco

Al comienzo de su exposición el señor Raúl Meilán Salgado tuvo palabras de recuerdo y reconocimiento para el ex presidente del banco, señor Juan Quero, recientemente fallecido. Destacó el señor Meilán Salgado la personalidad del extinto y puso de relieve el valioso aporte del mismo a la consolidación y expansión del BUCI.

Luego hizo una reseña de la trayectoria cumplida por la entidad a lo largo de los 15 años recorridos, afirmando que las premisas que inspiraron su creación en el seno de la U.C.I.M. hace tres lustros, en el sentido de prestar apoyo a la pequeña y mediana empresa cuyos requerimientos crediticios no estaban atendidos en la medida conveniente, seguían manteniendo permanente vigencia. Acotó que sin embargo al BUCI le había resultado sumamente difícil atender esas necesidades de los sectores activos de las fuerzas vivas regionales dado su carácter de entidad sustentada en una filosofía que da mayor relevancia a la prestación de servicios que al objetivo del beneficio, sobre todo teniendo en cuenta la falta de instrumentos que permitieran alcanzar el propósito. "El BUCI —dijo— no ha estado en el esquema de la rentabilidad sino de los servicios y así se explica que haya habilitado 22 casas cuyo funcionamiento significa ingentes sacrificios para la entidad, vale decir que esa finalidad ha restado posibilidades de rentabilidad. Hemos cumplido —afirmó— nuestra determinación inicial de no defraudar la confianza y las aspiraciones de la gente que nos acompañó desde el primer momento. Se refirió con amplitud de referencias a las dificultades que ha debido afrontar el banco para ensamblar la estructura cooperativa con el sistema bancario, dado que el BUCI no ha tenido el apoyo a que aspiraba por la naturaleza de su función de innegable sentido social.

Las reglas de juego

Dijo más adelante que el BUCI aspira a que se le den las herramientas adecuadas para cumplir con eficiencia su cometido en pago de sectores empresarios y de la producción que tienen requerimientos perentorios, tal el caso de la cosecha, acarreo, adquisición de semillas, etc. Expresó que el banco ha atendido no obstante las necesidades de esos sectores en la medida de sus posibilidades con sus propios medios y que se aspiraba a que esa situación se modifique. "No pedimos otra cosa —dijo— que se nos den las mismas reglas de juego que tienen, por ejemplo los bancos mixtos". En todo momento el señor Meilán Salgado destacó el apoyo que ha tenido de sus asociados, identificados en una misma vocación de servicio, agregando que así se ha logrado un equilibrio aceptable. Afirmó que no obstante todas estas dificultades el BUCI es a los 15 años de actividad, el banco privado que más depósitos tiene en la zona.

Banco zonal

En otro orden de cosas reconoció el aliento que en todo momento ha recibido la entidad de la UCIM, institución madre, así como de las cámaras con las que mantiene contacto permanente. Destacó la importancia de la transformación del BUCI en banco zonal, condición que obliga a la entidad a estar atenta al quehacer y requerimientos de todos los sectores de la economía. Se refirió a los planes de expansión que obligan a estar presente institucionalmente y con una buena estructura en la metrópoli y explicó los beneficios que se espera obtener para el desarrollo industrial y de proyectos de infraestructura en beneficio de la zona mediante la integración en el proyectado Banco de Inversión.

Comercio exterior

Destacó también el esfuerzo que ha debido hacer el BUCI para abordar el área de comercio exterior, dada la complejidad de ese campo. Abundó en consideraciones sobre la importancia que reviste para el país y especialmente para el interior el incremento de las exportaciones y expresó que, en función de ello, el BUCI se prepara ,pudiendo informar que actualmente atiende a numerosas empresas locales dedicadas al comercio exterior.

Abordó el tema de la organización interna del banco y dijo que, de acuerdo a una opinión del Banco de Boston, el BUCI tiene una de las mejores gerencias bancarias del país. Informó sobre la labor y planes relativos al aspecto social y reveló que se proyecta una función que prestará asistencia técnica e información a los asociados. Habló de las relaciones con el personal y dio cuenta de la próxima inauguración de un barrio de viviendas construído con apoyo del crédito inmobiliario del banco. También destacó la labor de acercamiento con expresiones del cooperativismo. Asimismo ponderó el aporte de los consejos asesores con los cuales el banco tiene contacto fluído y experiencias valiosas. Como dato ilustrativo de la situación que ha venido afrontando la entidad expresó que mientras en setiembre de 1973, el 69 por ciento de los depósitos se destinaba a redescuentos, actualmente ese porcentaje sólo alcanza al 20 por ciento.

Los actos

Finalmente el señor Meilán Salgado informó sobre el programa de actos preparado por la entidad para conmemorar su fundación, y que incluye justas deportivas, muestras pictóricas, homenajes, reuniones, un oficio religioso, homenaje a la UCIM, reunión con Febancoop y una disertación a cargo del señor Egidio Iannella.

Finalizada la parte formal de la conferencia de prensa se generalizó una conversación cordial y animada entre los miembros del consejo de Administración y funcionarios y el periodismo sobre distintos temas de la actividad bancaria y de la trayectoria del BUCI.

Los lectores informan y opinan

Señor Director:

Con antelación a la iniciación de los cursos lectivos del presente año para todas las áreas de la educación en el país, la prensa se preocupó —y LOS ANDES lo expuso certeramente— lo que ello significaría para el ya menguado presupuesto familiar. Las autoridades educativas se hicieron eco de ese justificado reclamo del desembolso que los padres debían afrontar, tanto en ropas adecuadas, libros como útiles, exhortando a directores y cuerpos de profesores a reducir sus peticiones de esos elementos a lo imprescindible y aun agudizar su inteligencia para evitar desembolsos, que si no inútiles, podrían resultar prescindibles en la actual coyuntura que el país enfrenta.

"Lamentablemente en algunas áreas, institutos y clases, aquellos reclamos y estas exhortaciones han sido desoídas. Pongo un ejemplo significativo. "En el Colegio Nacional "Agustín Alvarez" de tan dilatada y significativa trayectoria la mayoría de los profesores han solicitado de sus alumnos lo imprescindible incluso supliendo aquellas posibles deficiencias con más explicaciones y anotaciones por parte de los alumnos.

Hay una excepción que hasta hoy conozco: los ingresantes a primer año han recibido para desarrollar la materia Dibujo una exhaustiva lista de elementos que deben adquirir sus padres, para satisfacer seguramente la minuciosidad del responsable de la cátedra. Doy la lista:

Un lápiz especial para dibujo HB; Repuesto canson granulado sin cuadro; 1 goma marca 2 banderas; 1 regla preferentemente de 30 cts.; 1 escuadra de 90º; 1 compás; 1 caja de 12 fibras; 5 témperas; 1 paleta para las témperas; 1 pincel de pelo de camello Nº 806; 1 pan de yeso; 1 pan de jabón o parafina; alambre ondeable; Poxipol; y materiales de desecho tales como latas, cuero, arpillera, madera, fibras, lana, etc.

"De todo lo señalado pude adquirir hasta ahora nueve elementos por los que tuve que desembolsar la suma de $ 429,80 pesos ley. Los que me faltan adquirir supongo los más caros. Lo cual indica que deberé oblar algo así como 100.000 nacionales o quizás más. Si por cada una de las 11 materias que integran el curso me veo obligado a efectuar un aporte similar ello supondrá el desembolso de más de un millón de nuestros viejos pesos. Menos mal que la prudencia aún perdura en el resto de los profesores.

Un padre atribulado

Inscriben para ingresar a la Escuela Naval

La Delegación de Incorporación Naval Mendoza informó que se encuentra abierta la inscripción para el ingreso a la Escuela Naval Militar (Escalafón Intendencia), para jóvenes argentinos cuya edad oscile entre los 17 y 23 años y posean título de Perito Mercantil o Técnico en Administración de Empresas. La inscripción ciérrase el 10 de junio y la incorporación se efectuará el 19 de julio del año en curso.

Para mayor información, los interesados deben dirigirse a la sede de la Delegación, sita en calles Capitán de Fragata Carlos Moyano y República del Líbano (Barrio Bombal), en días hábiles de 8 a 18 y sábados de 8 a 13.

Limpieza de acequias en la ciudad

Comenzaron las tareas de limpieza de todas las acequias y sifones de la ciudad, dándose cumplimiento así con las instrucciones impartidas por el comisionado militar de la Capital.

Se ha trazado un programa de labor que comprende limpieza por sectores, en los que se vuelca todo el personal afectado más los vehículos y equipos necesarios. De acuerdo con este plan, las obras comenzaron en la Tercera Sección, entre avenida San Martín y Pedro B. Palacios, y Garibaldi y Corrientes. Posteriormente, los trabajos se extenderán a las demás secciones de la ciudad.

El comisionado recomendó al personal afectado realizar los trabajos con premura, ya que ha comenzado la caída de hojas del arbolado y, si los cauces están limpios, el agua correrá con mayor facilidad.

Del mismo modo, las actuales autoridades han dispuesto iniciar la eliminación de letreros, leyendas e inscripciones, especialmente de contenido político, que se observan en muchos edificios. La Municipalidad hará esta tarea en edificios oficiales, nacionales, provinciales o municipales, y se ha requerido la colaboración de los vecinos en general para que procedan a hacer lo propio en sus domicilios particulares. El propósito, en ambos casos, es restituir para esta capital el prestigio de una de las ciudades más limpias del país.

Excursión del ACA al Valle de la Luna

Organizada por la Divisional Nº 5 con la colaboración de la filial Mendoza, del Automóvil Club Argentino, entre el 15 y 16 del mes en curso se realizará una excursión al Valle de la Luna (San Juan). Con este viaje, la divisional iniciará el plan de expansión del turismo en la zona de Cuyo, que comprende excursiones provinciales e interprovinciales, conferencias y, entre otros proyectos, exhibición de películas y diapositivas de promoción turística y de educación vial.

La excursión partirá el 15 a las 5 desde frente a la filial Mendoza del ACA, en ómnibus superpullman; desayuno en Caucete (San Juan); parada en Vallecitos (Difunta Correa) para conocer la zona; alojamiento y almuerzo en la Hostería del ACA en Valle Fértil; por la tarde, visita a la zona, cena y descanso; día 16, salida hacia el Valle de la Luna, visita al lugar en compañía de guías y almuerzo en la zona con viandas preparadas por la hostería; regreso a Valle Fértil, breve descanso en la hostería, retiro del equipaje y regreso a Mendoza, a cuya ciudad se estima arribar a las 22.

Como preparación de la excursión, el viernes 9 a las 21, en el salón de actos del Automóvil Club, Avda. San Martín 953, se ofrecerá un audiovisual sobre el Valle de la Luna. Se exhibirán en la oportunidad, films, diapositivas y material cedidos por la Dirección Provincial de Turismo de San Juan, y el doctor en paleontología, profesor Williams Sill, disertará sobre el mismo tema.

El plan de promoción del turismo en Cuyo prevé asimismo conferencias con el lema "Conozca la Argentina", incluyendo lo vinculado con educación vial. Además se ha previsto presentar otra sesión de audiovisual, juntamente con la Dirección de Turismo de Mendoza, el 23 del corriente, para mostrar las bellezas naturales tanto a cuyanos como a turistas argentinos y extranjeros.

Interventor en Secretaría de Planeamiento

Por decreto Nº 50 de la Intervención Federal en Mendoza fue nombrado interinamente interventor militar en la Secretaría de Planeamiento y Coordinación de la Provincia el mayor Juan Ramón Cambiasso, sin perjuicio de las funciones que cumple en carácter de interventor militar en la Legislatura Provincial, de conformidad con lo dispuesto por decreto Nº 17 de fecha 26 del corriente.

Asimismo, se designó interventor militar en el Hospital de Malargüe, dependiente del Ministerio de Bienestar Social, al primer alférez (médico) Juan Enrique Riveiras.

OFERTAS
HOY Y MAÑANA UNICAMENTE
MEDIAS

CAN - CAN malla lisa, por saldos de números (colores verde, azul, bordó, negro y color hueso a	$ 39,90
MEDIAS ¾ malla lisa transparente, ideal para pantalones a	$ 89,00
CAN - CAN punto fijo, 1º selección saldos unicamente talles chicos y extra grande a	$ 99,00
MEDIA con liga, malla tul extensible, colores de moda a	$ 129,00
CAN - CAN malla lisa para bien vestir en todos los talles del 1 al 4 a	$ 149,00
CAN - CAN, malla micro - tul, extensible, medida especial a	$ 199,00
CAN - CAN tipo musselina opaca, en colores negro, marrón, azul y tabaco a	$ 199,00

SEDERIA Montemar
DONDE SE VISTE LA MODA
SAN MARTIN 1236 - MZA

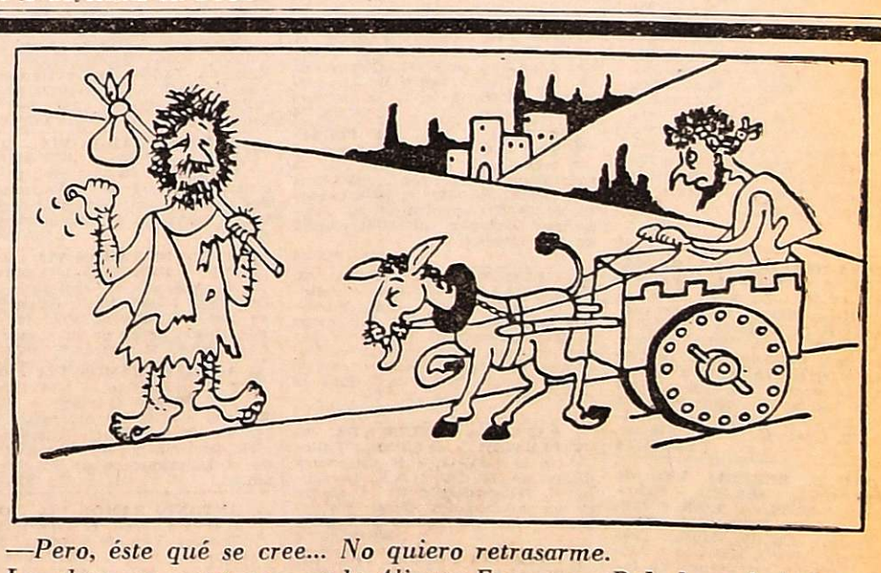

—Pero, éste qué se cree... No quiero retrasarme.
Las clases ya empezaron en la Alianza Francesa. ¡Dale burro! Apúrate.

ESTE CABALLERO TIENE RAZON. HAGAN LO MISMO.
NO TARDEN MAS EN INICIAR SUS ESTUDIOS DE FRANCES.

ALIANZA FRANCESA
CHILE 1754 — TELEFONO 217514
2|4|F|58358|3|4|A

AVISOS FUNEBRES

SEPELIOS

✝

JUAN MORALES
Q.E.P.D.
Falleció el 1-IV-1976
C.A.S.R. y B.P.

Su esposa, Sofía Esperanza Avezosi; sus hijos: María Elena, Inés, Angélica, Aurora, Pedro, Alfonso Salvador, Juan Carlos, Carmen y Adolfo; hijos políticos: Oscar Espinoza, Pedro Martinengo, Ana Puebla, Argentina Ledesma, Norma Bergami, María Forinoca, Efraín Menceas y Olga Esther Arce; hermanos políticos, sobrinos, nietos, bisnietos y demás familiares, participan su fallecimiento e invitan al sepelio de sus restos, al cementerio de Maipú, hoy a las 10 hs. Casa mortuoria: Calle José Zapata, Barrio Castañeda, Coquimbito, Maipú. Servicio: Cochería Timonieri, Calderón y López, Maipú. 2|4|F|47784|2|4

✝ **JUAN MORALES - Q.E.P.D. - Falleció el 1-IV-1976. - C.A.S.R. y B.P.** - Su hija: María E. Vda. de Ferrari; sus nietos: Francisco, Miguel, Amelia y Luis Ferrari; nietos políticos: Juan Carlos Chaparro, Norma Edith Lucero; su futura nieta política: Martha Risso y su bisnieto: Iván Rodrigo Chaparro, participan con profundo dolor su fallecimiento e invitan al sepelio de sus restos.
2|4|F|47785|2|4

✝ **JUAN MORALES - Q.E.P.D. - Falleció el 1-IV-1976. - C.A.S.R. y B.P.** - Sus nietos: Alejandra, Mabel, Nelda, Ana, Alberto, Abelardo y Gustavo Morales; Silvia y Rubén Espinoza; Liliana, Osvaldo y Marcelo Morales; Marcela y Mariela Morales; Gabriel y Jamila Meneses; Sandra, Marcelo y Cristian Morales; Rolando y Carlos Martinengo; Amelia, Francisco, Miguel y Luis Ferrari; Mary y Daniel Contreras; Lorena y Viviana Morales; nietos políticos: Carlos y Roberto Niscola, Raúl Soria, Stella Díaz, Inés Aciar, Nora Clos, Juan Chaparro, Marta Risso, Norma Lucero y Susana Valverde, y bisnieto, Rodrigo Chaparro, participan su fallecimiento e invitan al sepelio de sus restos.
2|4|F|47786|2|4

✝ **JUAN MORALES - Q.E.P.D. - Falleció el 1-IV-1976. - C.A.S.R. y B.P.** - Sus sobrinos: Pedro y Antonio Morales, participan el fallecimiento de su tío e invitan al sepelio de sus restos.
2|4|F|47785|2|4

✝ **JUAN MORALES - Q.E.P.D. - Falleció el 1-IV-1976. - C.A.S.R. y B.P.** - González Iriarte y Cía., S.R.L. y personal de la firma, participan con pesar el fallecimiento del abuelo de su amigo Rubén Espinoza e invitan al sepelio de sus restos.
2|4|F|47785|2|4

✝ **JUAN MORALES - Q.E.P.D. - Falleció el 1-IV-1976. - C.A.S.R. y B.P.** - Gerencia y personal de fábrica S.C.A.C., participan con pesar el fallecimiento del señor padre de su compañero de tareas Juan Morales e invitan al sepelio de sus restos.
2|4|F|47785|2|4

✝

JORGE FRANCISCO SOTELO
Q. E. P. D.
Falleció el 1-IV-1976
C.A.S.R. y B.P.

Su desconsolada esposa: Eusebia Isabel Rivero de Sotelo; hijos: Luis, Angela, Clemente, Yolanda y Juan; hijos políticos: Isidro Quiroga, Rafael Torena, Pablo Olguín y Cecilia Alcorta, hermano político: Hilario Rivero, sobrinos, nietos, y demás deudos participan su fallecimiento e invitan al sepelio que se efectuará hoy a las 17 en el cementerio de Maipú. Casa de duelo: Francisco Muñiz 31, Luzuriaga, Maipú. Servicio: Cochería San Miguel.
2|4|C|890|2|4

✝ **JORGE FRANCISCO SOTELO. - Q.E.P.D. - Falleció el 1-IV-76.** - Personal de portería y seguridad de Bodega Giol: César Sosa, Angel Revilla, Juan Carrizo, Mario Puebla, Santos Tobares, Aldo Montes, Juan Grancelli, Francisco Moreno, Raúl Vega, Germán Méndez, Fernando Hidalgo, Emilio Cejas, Carlos Coria, José Muñoz, Rufino González, Carlos Daneri, Juan Vázquez, Hugo Isotelli, Leopoldo Juárez, Alejo Luna, Manuel Medina, Marcelo Farrugia, Carlos Herrera, Hugo Lucero, Nello Ortiz, Marcelino Aillón y Héctor Hidalgo, participan con pesar su fallecimiento e invitan al sepelio de sus restos.
2|4|F|47783|2|4

✝ **JORGE FRANCISCO SOTELO. - Q.E.P.D. - Falleció el 1-IV-76.** - Gerencia y personal de fábrica S.C.A.C., participan con pesar el fallecimiento del señor padre de su compañero de tareas Juan Alberto Sotelo e invitan al sepelio de sus restos.
2|4|F|47787|2|4

✝ **JORGE FRANCISCO SOTELO. - Q.E.P.D. - Falleció el 1-IV-76.** - Tomás Funes y flia., Enrique Funes y flia., participan con profundo dolor su fallecimiento e invitan al sepelio de sus restos.
2|4|C|873|2|4

✝ **JORGE SOTELO. - Q. E. P. D. - Falleció el 1-IV-1976.** - El personal de Bodegas Muollo S. A., participa con dolor el fallecimiento del padre de sus compañeros de trabajo, Luis Sotelo, e invitan al sepelio, hoy a las 17 hs. en el cementerio de Maipú
2|4|C|283|2|4

✝

ROSA D. HEREDIA Vda. de MARAGNA
Q. E. P. D.
Falleció el 1-IV-1976.
C. A. S. R. y B. P.

Sus hijos Luis, Héctor y Claudina; hijos políticos María R. Pérez y Gracia Carparelli, nietos Luis Héctor, María Rosa, Daniel Alejandro, Héctor Claudio, María Cristina, Mario Alberto, Martín Diego, Marcos Cristian y Marcelo Enzo Maragna, Camilo Héctor Feola, hermanos, hermanos políticos, sobrinos y demás familiares, participan su fallecimiento e invitan al sepelio de sus restos al cementerio de Maipú, hoy a las 11 horas. Casa mortuoria calle Islas Malvinas 120 General Gutiérrez. - Servicio Cochería Timonieri, Calderón y López, Maipú.
2|4|F|47788|2|4

✝ **ROSA HEREDIA VDA. DE MARAGNA. - Q.E.P.D. - Falleció el 1-IV-76.** - Su hijo: Luis; su hija política: María Pérez; sus nietos: Luis Héctor, María Rosa, Daniel Alejandro y su nieta política: María Díaz, participan su fallecimiento e invitan al sepelio de sus restos que se realizará el día 2-4-76 a las 10 hs. en el cementerio de Maipú. Casa mortuoria: Islas Malvinas 120, Gral. Gutiérrez, Maipú.
2|4|C|770|2|4

✝ **ROSA D. HEREDIA Vda. de MARAGNA. - Q.E.P.D. - Falleció el 1-IV-76 - C.A.S.R. y B.P.** Sus nietos Luis, María Rosa, Cristina, Héctor, Camilo, Mario, Diego, Marcelo, Marco, Mariano y Alejandro Maragna, participan su fallecimiento e invitan al sepelio de sus restos.
2|4|F|47789|2|4

✝ **ROSA D. HEREDIA Vda. de MARAGNA. - Q.E.P.D. - Falleció el 1-IV-76 - C.A.S.R. y B.P.** José Mauricio Di Chiara y Luis Augusto Squartini y flias., participan con profundo dolor el fallecimiento de la señora madre de su socia y amiga señora Edita Maragna de Feola e invitan al sepelio de sus restos.
2|4|F|47789|2|4

✝ **ROSA D. HEREDIA Vda. de MARAGNA. - Q.E.P.D. - Falleció el 1-IV-76 - C.A.S.R. y B.P.** Familia José Carparelli y Sra., Emelina de Carparelli y Alejandro Ferreyra y flia., participan su fallecimiento e invitan al sepelio de sus restos.
2|4|F|47789|2|4

✝ **ROSA D. HEREDIA Vda. de MARAGNA. - Q.E.P.D. - Falleció el 1-IV-76 - C.A.S.R. y B.P.** División Compras y Suministros de ELECTRA S.A. Ing. Lorenzo Valla, W. Schidlowski, T. E. Araujo, Alberto Recabarren, Roberto Contreras, Luis Fabregat, Juan Infesta, Claudio Camplone, Juan Bustos, Rolando Tobares, Edgardo Plomer, Hugo Soto, Francisco Alegret, Horacio Facus, Oscar Di Marco, Guillermo Duplesis y F. Navas, participan con pesar el fallecimiento de la madre de su compañero de tareas Luis Maragna e invitan al sepelio de sus restos.
2|4|F|47799|2|4

✝

EUDALDA CRUZ Vda. de PANELO
Q.E.P.D.
Falleció el 31-III-1976

Sus hijos: Gladys, Alejandro, Alfredo, Elida, Raúl, Rolando, Cristina y Aldo; sus hijos políticos: Juan Carlos y José Cano, Ana Polanco y Alida Vega; hermanos, hermanos políticos, primos, sobrinos, nietos y demás familiares, participan su fallecimiento e invitan al sepelio de sus restos, hoy 10 hs., cementerio de Buen Orden. Casa mortuoria: Saavedra 324. San Martín, Mendoza. Servicio: Cochería Flores, de S. Flores, San Martín. 2|4|F|47792|2|4

✝ **EUDALDA CRUZ Vda. de PANELO - Q.E.P.D. - Falleció el 31-III-1976.** - Juan Pedro Cano y Sra. María Angélica Valle de Cano, participan con pesar el fallecimiento de la madre de su hija política, señora Lelia Gladys Pancio de Cano e invitan al sepelio de sus restos. 2|4|F|47793|2|4

✝ **EUDALDA CRUZ Vda. de PANELO - Q.E.P.D. - Falleció el 31-III-1976.** - Los miembros de comisión directiva Barrio Jardín Los Andes, participan el fallecimiento de la madre de su colaborador y amigo Alfredo Panelo e invitan al sepelio de sus restos.
2|4|F|47793|2|4

✝ **EUDALDA CRUZ Vda. de PANELO - Q.E.P.D. - Falleció el 31-III-1976.** - El Centro Departamental del Partido Demócrata de San Martín, participa con pesar su fallecimiento e invita al sepelio de sus restos.
2|4|F|47793|2|4

✝

HERMINIA GLADYS SOTANA DE MATEU
Q.E.P.D.
Falleció el 1-IV-1976
C.A.S.R. y B.P.

Su esposo, Juan Mateu; su hijita, María Montserrat; sus padres: Luis Sotana y Matilde Sotana de Sotana; sus hermanos: Oscar y Armando Luis Sotana; padres políticos: Juan Mateu y Natividad Ribé; tíos: Antonio, Carlos, Teresa, Egidio, Mario y Pedro Sotana; hermanos políticos: Martín, Carmen e Isabel Mateu; sobrinos, primos y demás familiares, participan su fallecimiento e invitan al sepelio de sus restos al cementerio de Los Barriales, hoy a las 17 hs. Casa de duelo: Carril Nuevo, Rodríguez Peña, Junín. Servicio: Cochería Flores, de S. Flores, San Martín.
2|4|F|47790|2|4

✝ **HERMINIA GLADY SOTANA de MATEU - Q.E.P.D. - Falleció el 1-IV-1976. - C.A.S.R. y B.P.** Sus hermanos: Oscar y Armando Luis Sotana; hermanos políticos: Clivia Elena Sciarrone y Ana María Ledda; sobrinos: Rosana Graciela, Alesi Gabriel Sotana, participan su fallecimiento, e invitan al sepelio de sus restos.
2|4|F|47791|2|4

✝ **HERMINIA GLADY SOTANA de MATEU - Q.E.P.D. - Falleció el 1-IV-1976. - C.A.S.R. y B.P.** Sus primos: Olga de Guevara, Eva Rosa Lesan de D'Angelo, Adela de Lucentini, Edith de Mateo, Antonia de Gito, Basilio Lesan y Sra., participan su fallecimiento e invitan al sepelio de sus restos.
2|4|F|47791|2|4

✝ **HERMINIA GLADYS SOTANA DE MATEU - Q.E.P.D. - Falleció el 1-IV-1976.** - El personal directivo, docente y de servicio, Asociación Cooperadora, Club de Madres y Centro de Ex Alumnos y alumnado de la Escuela Nº 268 "Juan Espada", participan con profundo dolor el fallecimiento de la señora hermana de sus colaboradores Oscar Sotana y Clivia Sciarrone de Sotana e invitan al sepelio de sus restos.
2|4|F|5847|2|4

✝

CATALINA FREULER AYALA
Vda. de PERALTA.
Q. E. P. D.
Falleció el 1-IV-1976.

Sus hijos José Domingo, Víctor Ireneo, Zulema Esther, Zidanella Gladys, Valdemiro Oscar, Eduardo Segundo, Pedro Nolasco, Mirta Licias, hijos políticos Blanca Isabel Richard, María Magdalena Moyano, Ramón Fernández, Andrés Sánchez, Benita Pavez, Yolanda Izura, Gregorio Sánchez, nietos, bisnietos, sobrinos y demás deudos, participan su fallecimiento e invitan al sepelio de sus restos hoy, a las 10 horas, en el cementerio de la Capital. Casa mortuoria Catamarca 1698 - Las Heras.
2|4|C|697|2|4

✝ **CATALINA FREULE VDA. DE PERALTA. - Q.E.P.D. - Falleció el 1-IV-76.** - Jefe mantenimiento y personal Centro Operaciones y FM-LRA, participan su fallecimiento.
2|4|C|720|2|4

✝ **CATALINA VDA. DE PERALTA. - Q. E. P. D. - Falleció el 1-IV-76.** - Sus vecinos familias de: Amicarelli, Fernández y Lucero, participan con hondo pesar su fallecimiento.
2|4|C|847|2|4

✝ **CATALINA VDA. DE PERALTA. - Q.E.P.D. - Falleció el 1-IV-76.** - Escudero Hnos., participa con pesar el fallecimiento de la Sra. madre de su empleado Víctor e invita al sepelio de sus restos.
2|4|C|856|2|4

✝ **CATALINA VDA. DE PERALTA. - Q.E.P.D. - Falleció el 1-IV-76.** - El personal de la Confitería "La Pega", participa con profundo dolor el fallecimiento de la Sra. madre de su compañero Víctor e invita al sepelio de sus restos.
2|4|C|856|2|4

✝ **CATALINA FREULE VDA. DE PERALTA. - Q.E.P.D. - Falleció el 1-IV-76.** - Radio Nacional Mendoza, participa con pesar el fallecimiento de la señora madre de su compañero José Domingo Peralta e invita al sepelio de us restos, hoy a las 10 en el cementerio de la capital.
2|4|C|884|2|4

✝ **CATALINA FREULE VDA. DE PERALTA. - Q.E.P.D. - Falleció el 1-IV-76.** - El directorio de Primo Meschini S.A., participa el fallecimiento de la madre de su colaborador Oscar Waldomiro Peralta, e invita al sepelio.
2|4|F|47780|2|4

✝ **CATALINA FREULE VDA. DE PERALTA. - Q.E.P.D. - Falleció el 1-IV-76.** - El personal de Primo Meschini S.A., participa el fallecimiento de la madre de su compañero de tareas Oscar e invita al sepelio.
2|4|F|47780|2|4

✝ **DELIA Vda. de PERALTA. - Q.E.P.D. - Falleció el 1-IV-76.** Sus vecinos, familias: Romero, González, Faliti, Rial, Guzmán, Mercado y Carballo, participan con dolor su fallecimiento e invitan al sepelio de sus restos.
2|4|C|849|2|4

✝

DOLORES ROMERO DE BORETINI
Q.E.P.D.
Falleció el 1-IV-1976

Su esposo, Danilo Boretini; hijo, Danilo Manuel Boretini; madre, Josefa Vilchez de Romero; hermanos: José y Aurora Romero; hermanos políticos: María Simón, Juan Lázaro, Josefina, María, Margarita, Carmela, Artemio y Ada Berta Boretini, primos, sobrinos y demás familiares, participan su fallecimiento e invitan al sepelio de sus restos al cementerio de Rivadavia, hoy, a las 11 horas. Favor que se agradecerá. Casa de duelo: San Isidro s|n., Rivadavia.
2|4|F|58472|2|4

✝ **DOLORES ROMERO DE BORETINI - Q.E.P.D. - Falleció el 1-IV-1976** - Francisco Roda y Flia., Angel Roda y Flia., Jorge y Francisco Romero y Flia., participan el fallecimiento de su querida prima e invitan al sepelio de sus restos.
2|4|F|58473|2|4

✝ **LUIS DAVI. - Q. E. P. D. - Falleció el 1-IV-1976. - C. A. S. R. y B. P.** - Su desconsolada esposa: Concepción Fernández de Davi; hijos: Dorita, Olga y Rosita Davi; hermanos: Emma, Ricardo, Olga y Rosa Davi; hermanos políticos: Paulino Márquez, Sobeida Rodríguez, Vicente Almada, Pedro Manferra y Salomé Guiñazú, tíos, primos ,sobrinos y demás familiares participan su fallecimiento e invitan al sepelio de sus restos en el cementerio de Luján, hoy a las 18 hs., Casa mortuoria: Avenida Libertad 707, Barrio Urquiza, Luján. Servicio Cochería Alarcón, Luján.
2|4|F|58467|2|4

✝ **LUIS DAVI. - Q. E. P. D. - Falleció el 1-IV-1976. - C. A. S. R. y B. P.** - Sus hermanas políticas: Sobeida Rodríguez Vda. de Davi y Salomé Guiñazú de Davi; sus primos: Armando Cardozo y Donato Di Pierre, participan con profundo dolor su fallecimiento e invitan al sepelio de sus restos.
2|4|F|58468|2|4

✝ **LUIS DAVI. - Q. E. P. D. - Falleció el 1-IV-1976. - C. A. S. R. y B. P.** - Juan Bonanno y flia., y el personal del Supermercado Libertad, participan con pesar el fallecimiento de su apreciado amigo y vecino e invitan al sepelio de sus restos.
2|4|F|58468|2|4

✝ **LUIS DAVI. - Q. E. P. D. - Falleció el 1-IV-1976. - C. A. S. R. y B. P.** - Carlos González, Salvador Bonanno, Carlos Pino, Roberto Martinengo, Benito Pardo, Pastor Choque, Jorge Conti, Oscar Concina, Antonio Corbella, y Norberto Bazaez y sus respectivas flias. participan con pesar el fallecimiento de su apreciado amigo y vecino e invitan al sepelio de sus restos.
2|4|F|58469|2|4

✝ **ALBERTO ARENAS - Q. E. P. D. - Falleció el 1-IV-1976. - C. A. S. R. y B. P.** - Su desconsolada esposa, María Elena Heredia de Arenas; hijas, Carmen, Juana y Rita; hijos políticos: Emilio Gutiérrez y Francisco Fernández; nietos: María Belén, Analía Verónica y Marcelo Esteban, madre, Hermelinda Arenas, Madre política, Juana de Heredia; hermanas: Rosa y María Arenas; hermanos políticos, tíos, primos, sobrinos y demás familiares, participan su fallecimiento e invitan al sepelio de sus restos al cementerio de Godoy Cruz, hoy a las 11 horas. Casa de duelo: Carrodilla 237, Benegas, Godoy Cruz. Servicio: Cochería Alarcón, Luján.
2|4|F|47798|2|4

✝ **ALBERTO ARENAS - Q. E. P. D. - Falleció el 1-IV-1976. - C. A. S. R. y B. P.** - Sus hermanas: Rosa y Elena Arenas: hermanos políticos: Juan Manuel Rosas y Luis Bustos y sus sobrinos, participan con pesar su fallecimiento e invitan al sepelio de sus restos.
2|4|F|47800|2|4

✝ **ALBERTO ARENAS - Q. E. P. D. - Falleció el 1-IV-1976. - C. A. S. R. y B. P.** - Roberto Bautista Fattori y familia, participan con pesar el fallecimiento de su gran amigo, e invitan al sepelio de sus restos.
2|4|F|57074|2|4

✝ **ALBERTO ARENAS. - Q.E.P.D. Falleció el 1-IV-76.** - Sus vecinos familias: Daniel, Mora, Funes, Páez, Pereyra, Domínguez, Zera, Quiroga y García, participan con profundo dolor su fallecimiento e invitan al sepelio de sus restos.
2|4|C|860|2|4

✝ **ALBERTO ARENAS. - Q.E.P.D. Falleció el 1º-IV-1976.** - El Club Cultural y Deportivo "Agustín Alvarez", participa a sus asociados el fallecimiento de su socio y que sus restos serán sepultados hoy en el cementerio de Godoy Cruz.
2|4|C|880|2|4

✝ **ANTONIO RAMON VIA - Q.E.P.D. - Falleció el 1-IV-1976. - C.A.S.R. y B.P.** - Su esposa: Raquel Leonor González de Vía; hijos: María Elena y Roberto; hijos políticos: Sixto Tomada y Silvia Cruzado; nietos: Rodolfo, Claudio y Marcelo; hermanos Sebastián y Carmen; hermana política: Ana Inzirillo; primos, sobrinos y demás deudos, participan su fallecimiento e invitan al sepelio que se efectuará hoy a las 11 en el cementerio de capital. Casa mortuoria: Granaderos 1734, Ciudad. Servicio, Cochería San Miguel.
2|4|C|890|2|4

✝ **RAMON VIA - Q.E.P.D. - Falleció el 1-IV-1976.** - Sus hermanos políticos Antonio González y Manuela Luján de González sobrinos: Pablo González y familia, Isabel Modesta González y Flia., y Delfina Silvia González y Flia., participan su fallecimiento e invitan al sepelio de sus restos.
2|4|F|47781|2|4

✝ **ANTONIO RAMON VIA - Q.E.P.D. - Falleció el 1-IV-1976.** - Su hermano: Sebastián y Sra.; hijos: Teresita y Orlando; hijos políticos y nietos, participan con hondo pesar su fallecimiento e invitan a acompañar sus restos a su última morada.
2|4|C|802|2|4

✝ **ANTONIO RAMON VIA - Q.E.P.D. - Falleció el 1-IV-1976.** - Sus vecinos: Mateo Redondo, Juan Vicente Redondo, Luis Lucena, Alicia Alegret, Brígido Zapata y flia., Picone, Miguel Lizabe, Giuseppe De Marchi, José Radales, Roberto Moreno, Eduardo Pena, Enrique Ortiz, Emilio Bongiovani, Florindo y José León, Cluidio Pini, Juan Montovan, Nicolás Marinelli, María C. de Juaneda, Angela de Mastricardi, Rosario F. de López, Manuel Rodríguez, Pedro Vergara, José Luis Durán, Juan Carlos Aguilar, Eduardo Yañez, Emilio Genovese, Natalia Goffi y sus respectivas familias, par ticipan con pesar su fallecimiento.
2|4|C|758|2|4

✝ **ANTONIO RAMON VIA - Q.E.P.D. - Falleció el 1-IV-1976.** - Eduardo Cruzado y Sra., participan con pesar el fallecimiento del padre de su hijo político Roberto e invitan al sepelio de sus restos.
2|4|C|762|2|4

✝ **ANTONIO RAMON VIA - Q.E.P.D. - Falleció el 1-IV-1976.** - El personal de secretaría de Destilería Luján de Cuyo, participa con profundo dolor el fallecimiento del padre de su compañero de tareas Roberto.
2|4|C|824|2|4

✝ **ANTONIO RAMON VIA - Q.E.P.D. - Falleció el 1-IV-1976.** - José Ramón Quesada y Flia., Ricardo Guillermo Quesada (ausente), José Miguel Quesada y Flia., participan con dolor profundo el fallecimiento de su dilecto amigo.
2|4|C|744|2|4

✝ **ANTONIO RAMON VIA - Q.E.P.D. - Falleció el 1-IV-1976.** - Dorotea Vda. de Urquiza, Mario Urquiza y Flia., Juan Longarini y Flia., Andrés Sandovares y Sra. y Tulio Mori y Flia., participan con profundo dolor el fallecimiento de su dilecto y gran amigo.
2|4|C|743|2|4

✝ **ANTONIO RAMON VIA - Q.E.P.D. - Falleció el 1-IV-1976.** - El Rvdo. Padre Juan D'Atillia, personal directivo, docente y alumnos del Colegio Valentín Bonetto, participan con profundo dolor el fallecimiento del padre político de la docente Sra. Gladys de Vía y ruegan elevar una oración en su memoria.
2|4|C|807|2|4

✝ **ANTONIO RAMON VIA. - Q.E.P.D. - Falleció el 1-IV-1976.** Dante Zagarra y Raquel de Zagarra, sus sobrinos Mario, Magui, Gustavo, Cristina, Alejandra y Francisco, participan con profundo dolor el fallecimiento de su querido tío e invitan al sepelio de sus restos
2|4|C|661|2|4

✝ **ANA BEATRIZ MUÑOZ. - Q.E.P.D. Se durmió en la Paz del Señor el 1-IV-1976.** - Sus desconsolados padres: Inocencio Muñoz y María Isabel Reyes de Muñoz, hermanos, hermanos políticos, tíos, sobrinos y demás familiares, participan su fallecimiento e invitan al sepelio de sus restos en el cementerio de Luján, hoy viernes a las 11 hs. Favor que agradecerán. Casa de duelo: Calle Estrada 1307, Segundo Barrio Municipal de Luján de Cuyo. Servicio: Cochería Municipal de Luján de Cuyo.
2|4|F|47795|2|4

✝ **ANA BEATRIZ MUÑOZ. - Q.E.P.D. - Se Durmió en la Paz del Señor el 1-IV-1976.** - Los compañeros de trabajo de Inocencio Muñoz del Frigorífico y galpón de Empaque, Pablo Pincolini de Luján de Cuyo, participan con pesar el fallecimiento de su hijita e invitan al sepelio de sus restos.
2|4|F|47797|2|4

✝ **EMILIA ROSA MAPARDO. - Q.E.P.D. - Falleció el 1-IV-76. C.A.S.R. y B.P.** - Sus desconsolados hijos Luis, Vicente, Horacio, Esther, Rosario, Carmen, Agustina, hijos políticos H. Aravena, A. Morales, A. Silva, C. Salas, Nelly Ortiz, nietos, bisnietos, sobrinos, ahijado y demás familiares participan su fallecimiento e invitan al sepelio hoy, a las 18, en el cementerio de la Capital. - Casa mortuoria Patricias Mendocinas 329 Las Heras. Servicio Casa Bolto e Hijos.
2|4|C|889|2|4

✝ **JUSTINA RIVERA FARINHA DE LOPEZ. TOME - Q.E.P.D. - Falleció el 1-IV-76. - C.A.S.R. y B.P.** - Sus desconsolado esposo: Juan López Tome; hijos: María, Aurora, Angel y José López Tom ; hijos políticos: Víctor Romero, Rodolfo González, Rosalía Henríquez y Teresa García; nietos: Mabel del Carmen y Juan Francisco González; Carlos Alberto, Miguel Angel y Mónica Beatriz López Tomé, Jorge y Raúl López Tomé, nieto político Fernando Brondi, primos, sobrinos y demás familiares, participan su fallecimiento e invitan al sepelio de sus restos en el cementerio de Godoy Cruz hoy a las 16,30 hs. Casa de duelo: Espejo 2159, esquina Blanco Encalada. Barrio San Salvador, Dorrego. Servicio: Cochería Alarcón, Luján.
2|4|F|58466|2|4

✝ **JUAN URBANO CABELLO. - Q.E.P.D. - Falleció el 1º-IV-1976 C.A.S.R. y B.P.** - Su desconsolada esposa: María R. Barrera de Cabello; su hijo: Juan Rolando Cabello; tíos, primos, sobrinos y demás deudos participan su fallecimiento e invitan al sepelio que se efectuará hoy, a las 10, en el cementerio de Godoy Cruz. Casa mortuoria: Río Juramento 1527 Godoy Cruz. Servicio: Casa Flores.
2|4|C|889|2|4

✝ **AGUSTINA DE LOPEZ. - Q.E.P. D. - Falleció el 1º-IV-1976.** - Sus vecinos, familias: Narváez, Galera, Moyano, Cordero, Fernández, Becerra, Sciarini, Cruceño, Gervilla, Catáneo, Tosoni, Molina, Fernández Moya, Silva, Alesi, Ortiz, Gianformagio, Fredes, Del Sogilo, Tapia, Batallón, Farías, Truviano, García, Sánchez, Di Minicusi, Ludueña, Sánchez Ortubia, Bruno, Gugitelmi, Gallani, Frare, Gandia, Navarrete, Del Canto y Sra., Del Canto (h), Isuani, Navarta, Gómez, Lemmo, Martín, Parisi, Calderaro, Maimone, Osores, Distéfano, López y Martínez, participan con dolor su fallecimiento.
2|4|C|885|2|4

✝ **GENOVEVA QUIROGA Vda. de RAMIREZ. - Q.E.P.D. - Falleció el 1-IV-1976.** - Sus hijos: José (ausente), Juan y María Ramírez; hijos políticos: Lucía Lopresti y Angel Galesi; hermano, Ramón Quiroga; nietos: Jorge, Graciela, Nélida, Loli, Walter, Carlos, Ana, Angela y Negrita y demás deudos, participan su fallecimiento e invitan al sepelio hoy a las 17 horas. Casa de duelo: Libertad 1136, Las Heras. Servicio: Cochería Valverde, Mendoza.
2|4|F|47729|2|4

✝ **FRANCISCO MORTARO - Q.E.P.D. - Falleció el 1-IV-1976. - C.A.S.R. y B.P.** - Sus hijos: Segundo y Francisco; hijas políticas: Rosa, Angela y Gino Giacomelli; hermanos: Carlos, Bartolo, Agustina, Santina, Miquina; hermano político, Pascual Lovaglio, sobrinos, nietos, bisnietos y demás deudos, participan su fallecimiento e invitan al sepelio de sus restos, hoy, a las 11 hs., en el cementerio de Godoy Cruz. Casa de duelo. Paraná 1567, City Fathers, Godoy Cruz. Servicio: Casa Flores.
2|4|C|893|2|4

✝ **JUANA ABEIRO Vda. DE GOMEZ. - Q.E.P.D. - Falleció el 1º-IV-1976.** - Sus hijas: Josefina y Yolanda, hijos políticos: Angel Distefano y Humberto Sosa, sus nietos: Graciela, Elena y Angel Distefano, Lucy y Mónica Sosa, y demás deudos participan su fallecimiento e invitan a acompañar sus restos en el cementerio de San Carlos, hoy a las 10.30 hs. casa muortuoria: Sixto Videla 368, La Consulta. Servicio cochería Pacce.
2|4|F|52469|2|4

✝ **JUANA ABEIRO Vda. DE GOMEZ. - Q.E.P.D. - Falleció el 1º-IV-76.** - Sus hermanas: Elvira Vda. de Picard, Olimpia de Zeverini y Ofelia, hermano político: Juan Zeverini, sobrinos: Hugo, Orlando (ausente), Arnaldo y Delia, José, Martha y Albertito Dario y Ariel, participan su fallecimiento e invitan a acompañar sus restos.
2|4|F|58470|2|4

✝ **JUANA ABEIRO Vda. DE GOMEZ. - Q.E.P.D. - Falleció el 1º-IV-76.** - Su sobrina y ahijada Eulalia Musri de Blanco, sus sobrinos: Ramón Blanco, Juan Córdoba, Miriam Blanco, Juan C. Bordín, Gladys Blanco, José Blanco e Iris Leguizamón, sus sobrinos nietos: Gladys Córdoba, Juancí y Mauricio Bordín, Joselito y Fernando Blanco, participan con profundo dolor su fallecimiento e invitan a acompañar sus restos.
2|4|F|58470|2|4

✝ **JUANA ABEIRO Vda. DE GOMEZ. - Q.E.P.D. - Falleció el 1º-IV-76.** - Su hermano político: Maximiliano Gómez, sus sobrinos: Armando Gómez, Dora Gómez de Gentil, sobrina política: Ina de Gómez, sus sobrinos nietos: Leonor, Andrés y María Estela, participan su fallecimiento e invitan a acompañar sus restos.
2|4|F|58470|2|4

✝ **JUANA ABEIRO Vda. DE GOMEZ. - Q.E.P.D. - Falleció el 1º-IV-76.** - Quinto Año Colegio Santa Rosa de Lima, participa con profundo dolor el fallecimiento de la abuelita de su compañera Mónica, e invita a acompañar sus restos. 2|4|F|58470|2|4

✝ **JUANA ABEIRO Vda. DE GOMEZ. - Q.E.P.D. - Falleció el 1º-IV-76.** - Ricardo Gliserio Reynoso (h)., y Flia., participan el fallecimiento de la madre de su querida amiga Yola, e invitan a acompañar sus restos.
2|4|F|58470|2|4

✝ **JUANA ABEIRO Vda. DE GOMEZ. - Q.E.P.D. - Falleció el 1º-IV-76.** - Las amigas de su hija Yoli: Edith de Testa, Anita L. de Genco, Lola de Testa, Lidia de Ghilardi, Delia de Peralta, Elba de Pereyra, Elvira V. de Bianchetti, Teresa B. de Gómez, Olga de Iacono, Vilma de Guerci, Irma de Alvarez, Margarita de Moreno, María D. L. de Lo Bello y Camucha de Martínez, participan su fallecimiento e invitan a acompañar sus restos.
2|4|F|58470|2|4

PARTICIPACIONES

✝

TORIBIO MASSERA
Q.E.P.D.
Falleció el 1-IV-1976

El directorio de Orandi y Massera S.A.I.C., participa con profundo pesar el fallecimiento de su digno presidente, señor Toribio Massera y que sus restos serán inhumados hoy a las 10.30 hs. en el cementerio de La Chacarita, Buenos Aires. Servicio: Casa Bolto e Hijos.
2|4|F|47776|2|4

✝ **TORIBIO MASSERA - Q.E.P.D. - Falleció el 1-IV-1976.** - Raúl Armando Cabrillana y Flia., participan con profundo dolor el fallecimiento de su principal y dilecto amigo y que sus restos fueron trasladados para su eterno descanso a la Capital Federal y ruegan elevar una oración en su memoria.
2|4|F|47794|2|4

✝ **TORIBIO MASSERA - Q.E.P.D. - Falleció el 1-IV-1976.** - Vitivinícola Barba Arizu y Bordín S.R.L., lamenta profundamente el fallecimiento de su dilecto amigo y señor presidente de la firma Orandi y Massera y que sus restos serán inhumados en Buenos Aires.
2|4|F|47782|2|4

✝ **TORIBIO MASSERA - Q.E.P.D. - Falleció el 1-IV-1976.** - Lucio Arcidiácono y Flia., participan con profundo pesar su fallecimiento y que sus restos serán inhumados en el día de hoy en el cementerio de la Chacarita.
2|4|C|886|2|4

✝ **TORIBIO MASSERA - Q.E.P.D. - Falleció el 1-IV-1976.** - Pedro Roberto Piña y familia, participan con profundo dolor el fallecimiento de su apreciado amigo y que sus restos serán inhumados hoy en Buenos Aires.
2|4|F|58465|2|4

✝ **TORIBIO MASSERA - Q.E.P.D. - Falleció el 1-IV-1976.** - Carlos A. Viva Milco y familia, participan con pesar su fallecimiento y que sus restos serán inhumados en el día de hoy en Buenos Aires.
2|4|F|58465|2|4

✝ **TORIBIO MASSERA - Q.E.P.D. - Falleció el 1-IV-1976.** - Guillermo Brenot y familia, participan con dolor su fallecimiento y que sus restos serán inhumados en el día de hoy en Buenos Aires.
2|4|F|58465|2|4

✝ **TORIBIO MASSERA - Q.E.P.D. - Falleció el 1-IV-1976.** - Vicente Irineo Sosa y familia, participan con pesar su fallecimiento y que sus restos serán inhumados en el día de hoy en Buenos Aires.
2|4|F|58465|2|4

✝ **TORIBIO MASSERA - Q.E.P.D. - Falleció el 1-IV-1976.** - José Sánchez Cerdá y familia, participan con profunda consternación su fallecimiento y que sus restos serán inhumados hoy en Buenos Aires.
2|4|F|58465|2|4

✝ **TORIBIO MASSERA - Q.E.P.D. - Falleció el 1-IV-1976.** - Juan Carlos Pesci y familia, participan con gran pesar su fallecimiento y que sus restos serán inhumados en el día de hoy en Buenos Aires.
2|4|F|58465|2|4

✝ **TORIBIO MASSERA - Q.E.P.D. - Falleció el 1-IV-1976.** - Antonio Sabino y familia, participan con profundo pesar su fallecimiento y que sus restos serán inhumados en el día de hoy en Buenos Aires.
2|4|F|58465|2|4

✝ **TORIBIO MASSERA - Q.E.P.D. - Falleció el 1-IV-1976.** - Oscar Napolitano y familia, participan con pesar su fallecimiento y que sus restos serán inhumados en el día de hoy en Buenos Aires.
2|4|F|58465|2|4

✝ **TORIBIO MASSERA - Q.E.P.D. - Falleció el 1-IV-1976.** - Jorge Fernando Giunta y familia, participan con profundo dolor su fallecimiento y que sus restos serán inhumados hoy en Buenos Aires.
2|4|F|58465|2|4

✝ **TORIBIO MASSERA - Q.E.P.D. - Falleció el 1-IV-1976.** - René F. Diumenjo y familia, participan con gran pesar su fallecimiento y que sus restos serán inhumados hoy en Buenos Aires.
2|4|F|58465|2|4

✝ **TORIBIO MASSERA - Q.E.P.D. - Falleció el 1-IV-1976.** - Carlos Delfín Andino y familia, participan con profundo dolor su fallecimiento y que sus restos serán inhumados en el día de hoy en Buenos Aires.
2|4|F|58465|2|4

✝ **TORIBIO MASSERA - Q.E.

San Juan

Ha sido intervenida la empresa "Clancay"

SAN JUAN. — La Intervención Militar expidió un decreto por el cual se interviene la empresa "Clancay" Sociedad Anónima, de capital mixto, y se dispone la cesantía de su presidente y miembros del directorio.

El decreto establece que cesarán en sus funciones el presidente, contador Juan Carlos Giugni y los directores, señores Enrique Graci y Susini, Eduardo Camus y Manuel Rojas e ingeniero Julio Quevedo.

Se designa interventor en la empresa al teniente primero Melitón Toledo, con las facultades atinentes al directorio.

La medida alude previamente a los objetivos básicos fijados, el estatuto para el proceso de reorganización nacional y las atribuciones conferidas por el gobierno nacional.

El teniente primero Toledo asumió sus funciones ayer.

Delitos económicos

SAN JUAN. — La División de Delitos Económicos de la policía de la provincia realizó nuevos procedimientos.

Con la participación de las comisarías seccionales procedió a la clausura de nueve negocios, en su mayoría de almacén, por violación a las disposiciones sobre precios máximos y márgenes de utilidad.

También procedió a la clausura del frigorífico "La Morocha" ubicado en calle Pedro Echagüe, Este, Concepción. Los funcionarios policiales se incautaron de carne vacuna por falta de sello tipificador de la Junta Nacional de Carnes, facturación ilegal y otras violaciones a la ley 20.680. La carne fue entregada al Ministerio de Bienestar Social de la provincia para su distribución entre las entidades de bien público.

Finalmente, personal de la misma dependencia realizó el decomiso de mercaderías diversas, en su totalidad comestibles, por hallarse en mal estado. Los negocios intervenidos pertenecen a: Gregorio Pablo Rata, de Urquiza esquina Roma, Rawson y "La Sanjuanina", confitería, de Antonio Calvo, ubicada en Mendoza esquina José Dolores, Rawson.

Los productos en mal estado serán incinerados.

Suspenden aumentos a funcionarios

SAN JUAN. — La intervención militar vetó una ley sancionada en una de las últimas sesiones de la Cámara de Representantes por la cual se aumentaron los haberes del gobernador, vicegobernador, legisladores y secretarios legislativos.

La referida ley, que lleva el número 4181, fijaba la remuneración del primero en el 100 por ciento de la correspondiente a un senador de la Nación; la del segundo en un 90 por ciento y para los diputados y secretarios legislativos en el 90 por ciento de los ingresos por todo concepto de un senador.

El veto, a su vez, está relacionado con el decreto acuerdo que dispone prorrogar por 30 días hábiles el término establecido por el artículo 72 de la Constitución de la Provincia a los fines de la promulgación o veto de las leyes de presupuesto, impositiva y modificatoria del Código Tributario. Se establece que dentro del plazo indicado, el ministerio de Economía elevará un informe fundado sobre dichas leyes y el respectivo proyecto con las reformas que estime procedentes.

En los considerandos del decreto acuerdo se expresa "que es necesario adecuar el cálculo de gastos y recursos así como los instrumentos legales sobre política impositiva, a las altas finalidades enunciadas por la Junta Militar y a los propósitos y objetivos delineados oficialmente para el proceso de reorganización nacional en desarrollo".

Horario para el comercio desde el 5 de abril

SAN JUAN. — La Federación Económica hizo saber que por resolución de la delegación del Ministerio de Trabajo, el horario de atención del comercio durante el otoño, será el siguiente: de lunes a viernes de 8.30 a 12 y de 15.45 a 20 para el público; y hasta las 20.15 para el personal; sábados de 8 a 1.30.

El nuevo horario comenzará a regir desde el 5 de abril próximo.

Harán un acto en la casa de Sarmiento

SAN JUAN. — Con motivo del 65º aniversario de la creación del Museo Histórico "Sarmiento", la Asociación de Amigos de la Casa Natal de Sarmiento, junto con las autoridades del Museo, han organizado un acto que tendrá lugar mañana, a las 18, en la Biblioteca de la misma casa.

Hablará el director del Museo, profesor César H. Guerrero y a continuación disertará el doctor Alejandro Martí sobre el tema: "Concepción pedagógica de Sarmiento". La presentación del disertante estará a cargo del doctor Rodolfo Baca.

Por otra parte desde el martes, el Museo Sarmiento funcionará con el horario de 9 a 18, entre martes y domingo. El lunes permanecerá cerrado.

Internado para niños en Rodeo

SAN JUAN. — El gobierno construirá un edificio en Rodeo para la instalación de un internado de niños de la zona. El local, que ya fue licitado y se iniciará en los próximos días, tendrá capacidad para alojar a sesenta niños. Estos concurrirán a las escuelas de la zona, ya que tendrán, en su mayoría, calidad de externos.

El edificio contará con unidades de internación para varones y niñas, un sector para dirección y administración, un sector para servicios generales, donde funcionarán comedor, cocina, lavandería, sala de máquinas, depósito y un área reservada al personal del establecimiento.

Departamentales

Guaymallén

Control de precios y abastecimiento

GUAYMALLEN. — Informó la Municipalidad que ha estado realizando diversas inspecciones de control de precios y abastecimientos en autoservicios y mercados del departamento.

En supermercado "Gigante" se verificó que toda la mercadería en existencia se encontraba a la venta y los precios marcados correspondían a la lista de precios autorizados para los productos de la canasta familiar. No estaba a la venta azúcar y papel higiénico por no tener en existencia.

En el comercio mayorista CIPAL se constató que se encontraba a la venta todo tipo de mercadería, inclusive azúcar y papel higiénico a precios correctos.

Al inspeccionar el supermercado del señor Cándido González, se observó una normal marcación de precios y la existencia de todo tipo de mercaderías, faltando solamente azúcar.

La comuna —agrega— proseguirá realizando permanentemente estos controles de existencia de mercaderías y marcación de precios en todo el ámbito departamental, por lo que se recomienda a los comerciantes encuadrarse estrictamente dentro de las normas vigentes a los efectos de evitar drásticas sanciones.

Se inauguró alumbrado

GUAYMALLEN. — Se inauguró en el departamento un moderno alumbrado a gas de mercurio.

Las calles provistas en esta oportunidad pertenecen al distrito Pedro Molina y son Cornelio Moyano hasta Barcala, Ricardo Gutiérrez hasta Francisco de la Reta y de ésta a Cornelio Moyano.

Nuevo horario en cementerio departamental

GUAYMALLEN. — La Comuna de este departamento informó que desde el 1º de este mes rige nuevo horario en el cementerio de su dependencia.

Los interesados podrán efectuar visitas a la necrópolis de lunes a domingo, de 8 a 12 y de 14 a 18.

Torneo de ajedrez

GUAYMALLEN. — A través de su sección Deportes, la Municipalidad de este departamento ha organizado un torneo de ajedrez, cuya inscripción ha quedado abierta. Los interesados en participar podrán dirigirse a la sede del municipio de 8 a 14.

Celebróse en Murialdo la festividad de San José

GUAYMALLEN. — Clima de verdadera fiesta imperó en el Instituto "Leonardo Murialdo", de Villa Nueva, en el transcurso del pasado 19 de marzo. Diversas alternativas se conjugaron para otorgarle emotividad, fervor religioso y júbilo: la festividad de San José, titular de la congregación de los Padres Josefinos y a la vez patrono de la Iglesia Universal; la celebración del 163º aniversario de la fundación de la familia murialdina por parte de Leonardo Murialdo, en Turín, Italia, el 19 de marzo de 1875 y la iniciación del ciclo lectivo 1976 en las secciones primaria y comercial.

Comenzaron los actos por la mañana con una formación de los 1.400 alumnos que concurren a los ciclos elementales y de enseñanza media, padres, sacerdotes miembros de la Comunidad Josefina en Villa Nueva, docentes, profesores y asociaciones afines. Fue izada la enseña nacional, haciendo luego uso de la palabra el rector del Instituto "Leonardo Murialdo", padre Franco Magrini, quien hizo referencias a las gratas e importantes recordaciones e ilustró acerca del grado de responsabilidad que para los educandos comporta enfrentar un nuevo período de clases.

Los asistentes se trasladaron posteriormente al lugar en que se desarrolló la programación central, que consistió en el oficio de una solemne misa concelebrada, presidida por el actual superior y rector de la "Pía Sociedad de San José", en la localidad cabecera de Guaymallén, padre Franco Magrini, y rezada en el tempo "La Purísima", ubicada al lado del patio del establecimiento educacional y donde se venera la imagen de la Inmaculada Concepción, que advoca con el nombre que designa al templo —La Purísima—, es la patrona declarada del departamento de Guaymallén. En los tres días anteriores, tuvo lugar en la misma iglesia un triduo de preparación predicado por el padre Jerónimo Piazzola.

La conclusión estuvo dada por una reunión entre autoridades del colegio, profesorado y preceptores con el propósito de definir las líneas directrices que regirán en la enseñanza de la educación integral para el presente año 1976.

Consígnase que los Padres Josefinos de Murialdo, en Villa Nueva, en el deseo de ver crecer, madurar y fructificar a toda la comunidad educativa integrada por sacerdotes, padres de alumnos, maestros, profesores, educandos y entidades que colaboran en el quehacer del Instituto Murialdo, brindan un año más sus mejores esfuerzos con el propósito de procurar un futuro brillante a los que pueblan las aulas, ya insuficientes del Instituto "Leonardo Murialdo". En tal sentido, se están concretando denodados esfuerzos para lograr sustituir al cuerpo antiguo y corroído del edificio, con nuevas aulas y dependencias capaces de solucionar un tremendo problema de incapacidad espacial.

Luján

Cortes de luz habrá hoy en dos zonas

LUJAN. — Agua y Energía Eléctrica dispuso para hoy un corte de luz en Chacras de Coria, para efectuar mejoras en las instalaciones.

La medida tendrá lugar de 8 a 19 en la zona comprendida por Besares, al oeste, hasta vías del ferrocarril; Darragueira hasta Orsini; plaza Italia y calle Viamonte hasta Castelli.

Por el mismo motivo, la repartición suspenderá el servicio eléctrico hoy, de 9 a 18, en calle Cochabamba entre Thames, en Perdriel, y callejón Mena, en Agrelo.

Zona Este

La Paz

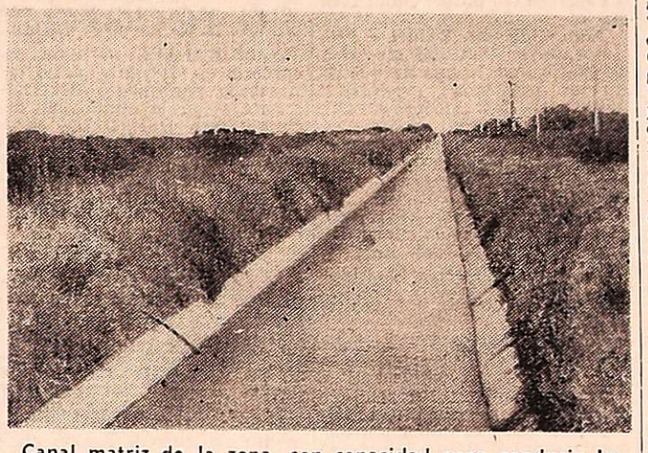

Canal matriz de la zona, con capacidad para conducir los caudales que le corresponden por derecho.

Debe recuperar derechos de agua el departamento

LA PAZ. — Este extenso y antiguo departamento, nacido a la vera del río Tunuyán, de quien recibía sus beneficiosas aguas para el regadío, desde el período colonial, paulatinamente, fue siendo despojado de naturales derechos de agua, reinstrumentos legales de gobierno conocidos posteriormente por nos mendocinos, a mediados del siglo pasado y comienzos del presente.

Ambas normas legales, reconocieron a este municipio un total de más de 27.000 hectáreas de terreno, aptos para la agricultura, con derecho de riego.

Increiblemente, hoy, La Paz, sólo percibe caudales para el riego regular de unas 3.000 hectáreas, que son derivadas casi totalmente al riego de viñedos. Gestiones de diversos sectores interesados en desarrollar agropecuariamente el municipio, se realizaron a través de los últimos tiempos por recuperar derechos de aguas de riego, luego, especialmente, de la construcción del complejo El Carrizal, con su presa reguladora de caudales y de sus obras complementarias, los canales marginales impermeabilizados.

Se argumenta que estas obras y atento a lo expresado textualmente en la ley de construcción del complejo, que mediante ella "se podrá regular el agua de regadío para los derechos existentes y aún otorgar nuevos derechos, donde el gobierno lo considere aconsejable".

Importantes sectores del quehacer lugareño, reclaman como medida acertada recuperar los derechos de agua existentes para la ex-Colonia El Regadío, hoy una extensa estepa de tierras óptimas, sin cultivar; pero que antaño ofrecían prósperas perspectivas productivas demostradas por cultivos frutihortícolas diversos, que al retirarse en forma progresiva derechos legales de aguas de riego, se fue perdiendo, hasta ofrecer el espectáculo actual de total abandono de la mano del hombre, que cultive esas ubérrimas tierras.

El actual Canal Matriz, impermeabilizado, una vez terminado el II tramo del marginal, podrá recibir en su capacidad de escurrimiento el 100% de los caudales que se deriven, ante la ausencia de materiales de arrastre que periódicamente, al acumularse, cubren totalmente el referido canal matriz, provocando el natural taponamiento y pérdidas de los caudales derivados.

Con la incorporación de nuevas áreas cultivables, solo será posible transformar este deficitario departamento en otro que aporte al quehacer tanto lugareño como general una dosis de recuperación socio-económica, con la presencia de nuevos contingentes de agricultores con espíritu progresista y empresario, que saque al municipio de su estancamiento agro-industrial actual.

Las distancias que separan el sector productivo central paceño, del resto de los grandes centros industriales y comerciales de la provincia, impone la necesidad de elevar el nivel general de este municipio para que logre el desarrollo de su propia vida agropecuaria, industrial, comercial, social y cultural, indispensable para asegurar el bienestar y repoblación de este municipio mendocino.

San Martín

Mujeres de Negocios

SAN MARTIN. — Mañana, a las 16, en el salón de la Cámara de Comercio e Industria de esta ciudad, efectuará una reunión la Asociación de Mujeres de Negocios y Profesionales, delegación San Martín. Ha sido denominada "Reencuentro de socias" y de ella se ha invitado a participar a todas las integrantes de la agrupación.

CRONICA POLICIAL

Mató a su compañera, hirió a su hija y se suicidó

BUENOS AIRES, 1º (NA). — Un anciano de 79 años, acosado por los celos, mató a balazos a su compañera, de 62, hirió de gravedad a una hija de esta, embarazada de ocho meses y, finalmente, se suicidó con la misma arma con la que protagonizó el impresionante episodio.

El hecho ocurrió en las últimas horas de ayer en la localidad de Burzaco, al sudoeste del Gran Buenos Aires, donde se domiciliaba la pareja de ancianos, en una vivienda ubicada en la calle España.

De acuerdo con los datos recogidos, hace un tiempo el hombre, Mauricio Méndez, jubilado, reprochaba continuamente a la mujer por la amistad que la unía con algunos vecinos y manifestaba sospechas acerca de su fidelidad.

Las reyertas entre ellos se sucedían hasta que ayer, al cabo de una violenta discusión, Méndez se apoderó de un revólver calibre 22, y disparó sobre su concubina, de nombre Lorenza Córdoba, a la que dio muerte en el acto.

La hija de ésta, María Ester Córdoba, de 34 años, que se encuentra embarazada de ocho meses, acudió presurosa al escuchar los balazos y en esas circunstancias, el atacante abrió fuego sobre ella, causándole heridas de gravedad.

Finalmente, Méndez llevó el arma a la altura de su sien derecha y se suicidó.

Atraídos los vecinos por la sucesión de detonaciones, se encontraron con el impresionante cuadro, comprobaron que Méndez y su compañera habían ya fallecido y al establecer que María Esther Córdoba se encontraba con vida, procedieron a trasladarla al hospital "Lucio Meléndez" de Adrogue, donde fue sometida a una intervención quirúrgica para salvarle la vida.

Avisada la policía local, se hizo presente en la casa y procedió a secuestrar el arma utilizada, a la vez que los cadáveres de los ancianos eran conducidos a la morgue judicial. Esta tarde, en el cementerio de Adrogué, fueron sepultados sus restos.

Robo de joyas por $ 600.000 en Godoy Cruz

Ladrones que penetraron en una vivienda de Godoy Cruz se apoderaron de varias joyas y dinero en efectivo por un total de 600.000 pesos, según la denuncia de la damnificada en la comisaría 7ª.

El hecho ocurrió en la casa de Aurora Rosa Bragagnolo de Matus, ubicada en calle Perito Moreno 1288, donde malvivientes rompieron el vidrio de una ventana para ingresar al inmueble. En su interior tomaron posesión de un reloj de oro con malla del mismo metal; un anillo de oro con las iniciales "E.S.M."; una bombilla con boquilla de oro; una medalla y una cadena de oro; un par de aros de plata; un anillo de plata y 200.000 pesos.

Están en plena vigencia disposiciones de tránsito

La Policía de Mendoza informó que están en plena vigencia las disposiciones de la Dirección de Tránsito y Transporte y recordó la prohibición de estacionamiento en las calles y tramos, que se detallan a continuación.

Avda. San Martín, desde Montevideo a Córdoba; 9 de Julio, desde Colón a Godoy Cruz; España, desde Colón a Las Heras; San Juan, desde Garibaldi a Córdoba; Las Heras, desde Belgrano Este a San Martín; Colón, desde Belgrano Este a San Martín; José V. Zapata, desde San Martín a Pedro B. Palacios; Necochea, desde España a San Martín; Gutiérrez, desde España a San Martín; Espejo, desde Patricias Mendocinas a San Martín; Córdoba, desde San Martín a San Juan; San Luis, desde San Juan a Rioja; Entre Ríos, desde San Martín a Rioja; Buenos Aires, desde San Martín a Salta; Lavalle, desde San Martín a Salta; Catamarca, desde San Martín a Salta; Garibaldi, desde Primitivo de la Reta a Salta; Amigorena, desde San Martín a Primitivo de la Reta; Alem, desde San Martín a San Juan y calle Rioja, desde Alem a Buenos Aires.

En relación a los vehículos, deberán ajustarse estrictamente a las disposiciones establecidas en la ley 3574/68 y su decreto reglamentario 4550/68, que en su artículo 7º, inciso e), establece que los rodados deben contar con un aparato dispositivo silenciador del escape, que amortigüe las explosiones del motor, sin producir ruidos molestos ni gases tóxicos.

Se destacó además que todo conductor deberá estar munido de la siguiente documentación de identidad, licencia de conductor, cédula de identificación del automotor (tarjeta verde) y recibo de patente correspondiente al año 1975. Para el caso de que se esté tramitando la transferencia del vehículo, se deberá acreditar tal circunstancia mediante la exhibición de la "tarjeta de resguardo" otorgada por el Registro Nacional del Automotor.

Juegos de azar: secuestros y detenciones

Procedimientos en represión de los juegos de azar derivaron en diversos allanamientos, secuestro de dinero y detención de responsables de esa actividad.

Una de las actuaciones se registró en un almacén de calle Paraguay de Villa Hipódromo, propiedad de Jorge Maryegui. El personal secuestró allí pesos 2.711, dos listas de jugadas de quiniela clandestina por un total de 351 pesos, dos listas de premios y otros objetos.

Posteriormente la comisión policial concurrió al inmueble ubicado en Armani y Renato Della Santa, también de Villa Hipódromo, donde funciona una agencia de lotería de la que es dueño Mario Antonio Montiveros, quien recibía apuesta de la quiniela ilegal. Tras la inspección, fueron incautados diez listas de jugadas por valor de 7.089 pesos, dieciseis extractos de quiniela oficial, sellos y 2.719 pesos. Al finalizar el procedimiento se presentó en el local Juan Enrique Arévalo, quien de acuerdo a la información oficial —tenía el propósito de efectuar jugadas clandestinas, portando dos listas con anotaciones por un valor de $ 220 y un efectivo de 290 pesos. Todas estas personas fueron puestas a disposición del juez de faltas en turno.

Un ciclista murió luego de ser embestido

A las 4 de ayer dejó de existir en el hospital Central, el ciclista Ramón Gaspar González, residente en Coquimbito, Maipú, varias horas después de ser atropellado por una camioneta, en el distrito de General Gutiérrez.

El accidente se produjo alrededor de las 21 en la calle Yrigoyen por donde se desplazaba hacia el Este el ciclista González. Con el mismo sentido de marcha circulaba la Pick-Up modelo 1969, guiada por Alberto Antonio Yañez, domiciliado en Tropero Sosa 983, Maipú, que embistió al biciclo, causando serias lesiones a González, quien sufrió traumatismo de cráneo con pérdida de conocimiento, herida cortante en cuero cabelludo y escoriaciones en el rostro. Fue internado en el hospital Central, donde falleció en la madrugada de ayer.

Detienen a un hombre por lesiones y estafa

En un procedimiento realizado por personal de la Dirección de Investigaciones, se detuvo a Víctor David Araya, (a) "El Mono", con vivienda en calle Hipólito Yrigoyen s/n., Palmira, quien fue puesto a disposición de la justicia acusado de estafa.

Según el informe policial, el aprehendido, mediante operaciones fraudulentas, se apoderó de una camioneta Chevrolet modelo 1965, que vendió en su beneficio a Cornelio Mamani, boliviano, residente en la ruta 7 sin número de Palmira.

No hacía mucho tiempo que Araya había sido arrestado por estafas reiteradas, recuperando posteriormente su libertad.

También era buscado en los últimos días por los delitos de lesiones y abuso de arma en perjuicio de David Tello y Víctor Rodríguez, a quienes el 21 de marzo pasado atacó a balazos, para escapar posteriormente.

Sorprendidos en "fumatas" de marihuana

SAN CARLOS DE BARILOCHE. 1º. (Télam). — Personal del Departamento de Toxicomanía de la Seccional 14, Policía allanó esta madrugada la finca de la calle Ruiz Moreno 675, sorprendiendo en plena "fumata" a varios viciosos, todos los cuales fueron alojados en sendos calabozos, informó hoy la repartición.

En la redada, concretada tras la certidumbre de que en el lugar se reunían hombres y mujeres para entregarse al vicio de los estupefacientes, fueron detenidos Juan Manuel Vélez, de 24 años, casado, hijo, pector de tránsito municipal, su esposa, María Lidia Romero de Vélez; Santiago Jequier, de 24 años, fotógrafo y su esposa Adriana Graciela Susana Jequier, rro. y los hermanos Mauricio Eduardo y Gabriel Héctor Jequier reau, de 23 y 25 años, sin domicilio conocido, todos vecinos de Bariloche.

Los nombrados, que fueron colocados a disposición de Gendarmería Nacional, Escuadrón 34, fueron sorprendidos en una "fumata" de marihuana, a quienes secuestró un cuarto kilo de "picada" y cien gramos de semillas de cáñamo de la India.

Drogas

BUENOS AIRES, 1º. (Télam). — Tres personas fueron aprehendidas durante un procedimiento efectuado por personal de la Prefectura Naval Argentina, secuestrándose dos kilos de marihuana, informó hoy esa repartición.

La Prefectura dijo que el procedimiento se realizó en una finca ubicada en la calle Manzanares 2934, donde se detuvo a Raúl Rubén Aguilar, de 24 años. Oscar Ignacio García de 21 y Hugo César Lasalle, de 31 años, inquilino del inmueble.

Se estableció que la droga secuestrada —de gran pureza y de valor aproximado a los 200.000 pesos— había sido introducida aquí procedente del Paraguay, añadió.

Continúan las investigaciones en procura de determinar las vinculaciones de los detenidos con traficantes de drogas, que la distribuyen en lugares de diversión nocturna, dijo la Prefectura.

Desbaratan insólito contrabando

FORMOSA, 1º (Télam). — Efectivos de la Prefectura Naval Argentina secuestraron en el puerto local un insólito y valioso contrabando de exportación que varias personas que lograron fugar— intentaban pasar al Paraguay en un bote de remos.

La Prefectura dijo que el cargamento consistía en 8 cueros de iguana, 6 cueros de zorro, varios cueros de curiy (una víbora de gran tamaño de piel muy buscada), 16 cueros de yacaré y 30 kilos de cerda de diversos animales silvestres.

El cargamento fue detectado cuando una patrulla que realizaba una recorrida por la zona portuaria advirtió la presencia de varias personas que cargaban una canoa con bultos y que huyeron rápidamente al acercarse los efectivos.

Es, que
EL LECTOR
en el transcurso de
TODO UN DIA
decide el momento
que le es
MAS COMODO
para
INFORMARSE
y entonces, en plena
RECEPCION POSITIVA
analiza serenamente
el
MENSAJE COMERCIAL
COMPARA,
CONSULTA,
HACE CALCULOS y
luego DECIDE
INTELIGENTEMENTE

24 HORAS CONSECUTIVAS VENDIENDO...

Una VENTAJA ABSOLUTA de la PUBLICIDAD GRAFICA que UD. DEBE APROVECHAR

AVISOS
- CLASIFICADOS ECONOMICOS
- NOTABLES AGRUPADOS

de DIARIOS
LOS ANDES
EL ANDINO

24 horas vendiendo para Ud... y más!
COMPRUEBELO

LICITACIONES

Intervención Militar en Mendoza
Ministerio de Hacienda
DIRECCION DE COMPRAS Y SUMINISTROS

Llámase a LICITACION PUBLICA para el día y horas que seguidamente se detallan, con los motivos y destinos que se expresan:

APERTURA: 22 DE ABRIL DE 1976.

A LAS 9.30 HORAS: LICITACION PUBLICA Nº 52.
POLICIA DE MENDOZA: Adquisición de trajes (ambos) civiles y 700 metros de gabardina.

10 HORAS: LICITACION PUBLICA Nº 53.
ESTACION TERMINAL DE OMNIBUS MENDOZA: Adquisición de un osciloscopio y un multimetro o tester.

10.30 HORAS. LICITACION PUBLICA Nº 54.
MINISTERIO DE BIENESTAR SOCIAL - Dpto. DE CONSERVACION: Adquisición (1) equipo para cámara frigorífica de una potencia de 5 HP. y dos evaporadores con destino al Hospital José N. Lencinas.

APERTURA: 23 DE ABRIL DE 1976.

A LAS 10 HORAS: LICITACION PUBLICA Nº 55.
MINISTERIO DE BIENESTAR SOCIAL - Dpto. DE ABASTECIMIENTO: Adquisición de equipos y aparatos para farmacia y laboratorio.

Las listas detalles y pliegos de condiciones se encuentran a disposición de los interesados en esta Dirección de Compras y Suministros sita en Palacio de Gobierno, Cuerpo Central, 2º Piso, Mendoza.

2|4|F|58347|2|4

BODEGAS Y VIÑEDOS GIOL LICITACIONES

Licitación Pública Nº 042/76-M

TERCER LLAMADO

Llámase a Licitación Pública con apertura en calle Juan Giol 90, de Gral. Gutiérrez, Maipú, Mza., para el día 7 DE ABRIL DE 1976, a las 11 horas para la adquisición de:

CAÑOS FLEXIBLES TELA/GOMA tipo ASPIRANTE, CAÑOS, CURVAS Y TEE de P.V.C.

Para informes y retiro de pliegos de Condiciones, dirigirse a División Compras de Casa Matriz, con sede en Juan Giol 90, de General Gutiérrez, Maipú, Mza., de lunes a viernes, de 8 a 12 hs. Queda reservado el derecho de aceptar o rechazar, total o parcialmente las ofertas recibidas.

2|4|F|58346|2|4

MINISTERIO DE ECONOMIA
Instituto Nacional de Vitivinicultura

LICITACION PUBLICA Nº 31/76
Expediente Nº 311-1116/75-2

Llámase a licitación pública para el día 9 de abril de 1976 a las 11 hs., para la contratación de una empresa para el servicio de limpieza y tareas varias, de acuerdo con las especificaciones del pliego de condiciones que sirve de base al llamado, el que se encuentra a disposición de los interesados en la División Contrataciones del I. N. V., San Martín Nº 430, 2º Piso, Oficina 202, Mendoza.

1|4|F|58273|2|4

INTERVENCION MILITAR EN LA PROVINCIA DE MENDOZA
MINISTERIO DE OBRAS Y SERVICIOS PUBLICOS
Dirección Provincial de Energía
DEPARTAMENTO DE OBRAS ELECTRICAS

Postergación de Licitación

Obra: "Adquisición de dos transformadores 132/13,2 KV. para la Estación Transformadora del Parque Industrial Petroquímico".

Expediente: OS-6-D-Nº 1.205/74.

Postérgase la apertura de la licitación pública fijada para el día 9 de abril de 1976, hasta el día 30 de abril de 1976, a las 9.30 horas.

2|4|F|58370|3|4

¡Gracias Espíritu Santo
POR LA GRACIA CONCEDIDA
OLGA
2|4|C|803|2|4

¡Gracias Espíritu Santo!
POR LA GRACIA CONCEDIDA
J. L. U.
2|4|F|58437|2|4

¡GRACIAS! Espíritu Santo
POR LA GRACIA RECIBIDA
Nélida V.
2|4|F|58406|2|4

¡GRACIAS! Espíritu Santo
POR LA GRACIA CONCEDIDA
H. B. de S.
2|4|C|651|2|4

¡GRACIAS! Espíritu Santo
POR LA GRACIA CONCEDIDA
A. N. de A.
1|4|F|15819|2|4|AD

¡GRACIAS! Espíritu Santo
POR EL FAVOR RECIBIDO
C. P. de V.
2|4|C|577|2|4

Notas sociales

Casamientos

En la catedral de Nuestra Señora de Loreto será bendecido hoy, a las 21, el casamiento de la señorita Graciela Alicia Villanueva Nuin y el señor Emilio Juan Gispert. Serán padrinos el ingeniero Eduardo Villanueva, su señora Esther Nuin, el ingeniero Emilio Raúl Gispert y la señora Nelly Lucía Pometti de Gispert.

—Hoy, a las 21.30, en la capilla de María Auxiliadora, será bendecido el enlace de la señorita Estela Matilde Troglia y el señor Julio César Bates. Serán padrinos por la novia el señor Carlos Alberto Troglia y su señora Noemí Palazzi, y por el novio el señor Roberto Virgilio Manzón y la señora Ida Yanzón de Bates.

—En la parroquia Nuestra Señora de Fátima será bendecido hoy, a las 22, el enlace de la señorita Angélica Edith Quiroga con el señor Juan Omar Caballero.

—**BUENOS AIRES.** Se realizará hoy el casamiento de la señorita Patricia Mascarenhas Bruno y el señor Juan A. Brigardelli.

—Mañana, a las 21, en la iglesia de Santo Domingo, se realizará el casamiento de la señorita Ana María Pontoni Gutiérrez y el señor Miguel Angel Corcivia.

—El martes, a las 21.30, en la parroquia de La Sagrada Familia, será consagrado el enlace de la señorita Silvia Marina Fedenía y el señor Salvador Luis Mastrandrea.

Viajeros

De Mar del Plata el señor Antonio Miri, la doctora Iris Ferrari Carson de Miri, su hija Susana Elena y el señor Alberto Hera.

—De Río Grande, Tierra del Fuego, la señora Haydée Rossi de Ordóñez Goodwyn y sus hijos Fabiana, Gabriela, Gonzalo y Aexa.

—De Bariloche el señor Alberto Jiménez Villar y su esposa.

—De La Rioja el ingeniero Jorge Ernesto Rodríguez, su señora Marta Alonso y su hija Emiliana.

—De Córdoba, la señora Irma Marcó de del Romero.

Agasajos

La señora Angela Berio de Ugalde Touza, que celebró una fecha íntima, fue cumplimentada por sus amigas.

—Festejó su cumpleaños, en compañía de sus amigas, la señora María Cecilia Arroyo Benegas de Sayavedra.

—En agasajo de la señorita Susana Gancia y el señor Emilio Eduardo Renalías, quienes en breve contraerán enlace, ofrecerán una comida el señor Rafael Domínguez y su señora Juana Oldrá.

—La señora Alicia Pelegrina de Leo y la señorita Beatriz Leo Pelegrina ofrecieron una despedida al doctor Mario Verna y a su señora Ana Estela Blac con motivo de su viaje a Estados Unidos donde fijarán su residencia.

Bodas de oro

Con motivo de cumplir sus bodas de oro matrimoniales el señor Servando Butti y su señora María Aurora Zubieta Leal, sus hijos, nietos y familiares harán oficiar una misa en acción de gracias, mañana, a las 11.30, en la capilla del colegio María Inmaculada.

Reuniones

El centro de Ex Alumnas del Colegio Sagrado Corazón de Jesús, ha citado a todas las ex alumnas de ese establecimiento para hoy, a las 18.30, en Lavalle 301.

Misas impetratorias

En la capilla del Hospital Español se oficiará una misa hoy, a las 19, para rogar por la felicidad de la señorita María Estela De Stéfano y el señor Carlos Ernesto Borzani, ofrecida por la señora Marina Simón de Bui

—En la parroquia de Nuestra Señora del Valle de San Rafael, se oficiará una misa hoy para rogar por la felicidad de la señorita María Rosa Bertona y el señor Daniel Carlos Pannocchia.

Misas y funerales

En la capilla de Don Bosco se oficiará una misa hoy, a las 19, para rogar por el alma de la señora Josefa López de Miqueo.

—Hoy, a las 20, en la iglesia de la Compañía de Jesús, se oficiará una misa para rogar por el alma del señor Abelardo Alberto Calle.

—Para rogar por el alma del señor Orlando Miranda se oficiará una misa mañana, a las 7, en la iglesia de Don Bosco.

FOTOS CARNET
FOTO ALADINO
EN SU NUEVO LOCAL
San Juan 1392 - Tel. 218285
1,12 F Pte.

Obras de Williams, Bach y Beethoven en un concierto

La Escuela Superior de Música de la Universidad Nacional de Cuyo, ofrecerá hoy, a partir de las 21.30, un concierto. Estará a cargo de la orquesta sinfónica que interpretará en el teatro Independencia el siguiente programa, conducida por su titular el maestro Armando Krieger.

"Primera obertura de concierto" de Alberto Williams, "Concierto brandenburgués número 4, para violín, dos flautas y cuerdas", de Juan Sebastián Bach con la actuación de los solistas Miguel Román Puebla en violín, Lars Nilsson y Pablo Annino en flautas y "Tercera sinfonía, heroica", de Beethoven.

El público tendrá libre acceso a la sala.

Miguel Román Puebla cumplió su formación profesional en la Escuela Superior de Música de donde egresó en 1959. Desde 1948 integra la orquesta sinfónica siendo actualmente suplente de concertino. Formó parte del cuarteto de cuerdas y también integró la Orquesta de Arcos de Mendoza, actuando como solista. En la actualidad es profesor titular de la cátedra de violín en la Escuela Superior de Música.

Lars Nilsson nació en Karlskoga, Suecia, en 1942. Realizó sus estudios de flauta y disciplinas musicales en el Conservatorio Estatal de Karlskoga y los amplió en la Real Escuela de Música de Estocolmo. Entre sus antecedentes figura el haber sido profesor de flauta en la escuela de música de su ciudad natal; integró la Orquesta Sinfónica de Bergen y la de la radio de Noruega de Oslo. Fue becado por el gobierno de la República Federal Alemana. En 1966 fue designado profesor de flauta en la Escuela Superior de Música, primer flautista de la orquesta sinfónica e integrante del quinteto de vientos.

Pablo Annino realizó sus estudios en la Escuela Superior de Música con los profesores Alfredo Iannelli, Oscar Piluso y Lars Nilsson. Actuó en conciertos realizados en Mendoza, San Luis y San Juan, integrando, en esta última provincia, la Orquesta de Cámara de la Universidad Domingo F. Sarmiento. Desde 1967 se desempeña como suplente solista de flauta en la orquesta sinfónica universitaria y primera flauta solista en la banda de música del Liceo Militar General Espejo.

Obra de Ptolomeo tasada en cien millones de pesetas

MADRID, 1º (Esp.). — La Real Academia de la Historia trasladará próximamente su biblioteca al nuevo edificio de calle Amor de Dios 2, en esta ciudad, que está siendo refaccionado para tal fin.

Actualmente en su sede del histórico edificio conocido por Nuevo Rezado, sus tres kilómetros de anaqueles contienen numerosos manuscritos e incunables, entre los que se encuentra la "Cosmografía de Ptolomeo" que fue propiedad de Cristóbal Colón, y que le sirvió de orientación en su primer viaje al Nuevo Mundo. Tal manuscrito fue tasado en 1883 en cien millones de pesetas.

Según datos facilitados por el académico y secretario de la Real Academia de la Historia, Dalmiro de la Válgoma, hace tres años el número de libros y folletos existentes era de 110 mil ejemplares a los que había que añadir 9.056 manuscritos y 198 incunables.

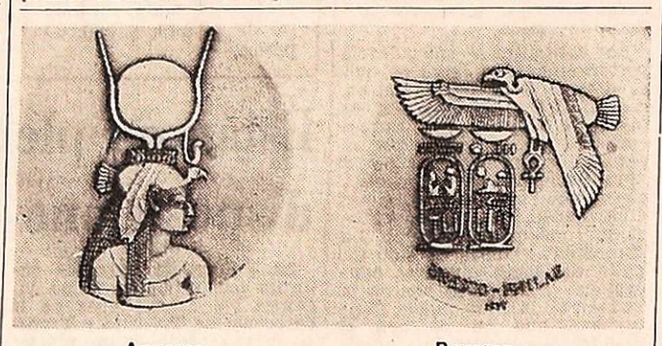

Anverso — Reverso

Medalla conmemorativa de los templos de Filae

La Unesco ha puesto a la venta una medalla conmemorativa de los trabajos de transferencia de los templos de Filae, última parte de la campaña internacional iniciada en 1960 para salvar los monumentos de Nubia, que la alta presa de Asuán amenazaba sumergir bajo las aguas. Los templos de la isla de Filae fueron desmontados y serán transportados entre 1976 y 1978 al vecino islote de Agilkia, donde se les reconstruirá fuera del alcance de las aguas del Nilo

La medalla, emitida en oro, plata y bronce, se vende a beneficio del fondo internacional para la protección de los monumentos de Nubia. Dibujada por Annick Maignin, reproduce en su anverso la cabeza de la idiosa egipcia Isis. En el reverso figura la diosa buitre Nekhbet protegiendo el nombre, en jeroglíficos, de uno de los constructores de su gran templo en Filae, el faraón Ptolomeo II Filadelfo (308-245 a. de C.).

Gamal Mokhtar, presidente de la Organización de Antigüedades Egipcias, escribe a propósito de Isis y de Filae:

"Los antiguos egipcios creían que la fuente del Nilo y la morada del dios Nilo se encontraban en la isla de Bigeh y es su vecina Filae, situadas ambas río arriba de la primera catarata. Dos de las más importantes divinidades egipcias, Osiris y su hermana y esposa Isis, estaban también estrechamente asociadas a estas dos islas. Los sacerdotes cantaban que Seth mató y descuartizó a su hermano Osiris y que los trozos del cadáver de éste, arrojados al Nilo, habían sido recuperados pacientemente por Isis. La diosa, mediante procedimientos mágicos, resucitó a su esposo para que le diera un hijo y heredero, Horus, y lo enterró después en una tumba de Bigeh. Por esa razón Osiris se convirtió en el dios de los muertos.

Isis era el símbolo de la esposa amante y fiel y de la madre abnegada, protectora de todos los niños y de los enfermos. Su culto se desarrolló considerablemente a partir del Nuevo Imperio y más tarde se extendió en todo el Imperio Romano.

La medalla de Filae continúa la serie de medallas que la Unesco dedicó a Moenjodaro, Venecia y Miguel Angel. Está en venta al precio de 455 francos franceses (oro); 135 (plata) y 60 (bronce) en el Servicio Filatélico de la Unesco, 7, Place de Fontenoy, 75700 París, Francia.

San Rafael

Prosigue la Comuna el "Operativo limpieza"

SAN RAFAEL. — Con éxito se cumple el "Operativo limpieza", que ha encarado la Municipalidad y que incluye en la tarea la limpieza de los frentes de los edificios y muros, como así también la eliminación de malezas en cunetas y veredas de sectores aledaños al centro de la ciudad.

La tarea se viene cumpliendo aceleradamente y con marcada eficiencia, ya que a la labor de las cuadrillas de obreros, se suma la colaboración de los vecinos que han respondido plenamente a la iniciativa. Es así como importantes sectores de la ciudad han quedado liberados de los letreros de tipo político que se habían colocado en tapias y muros y la eliminación de yuyos ha motivado que mejore notablemente el aspecto general de la ciudad. Tales trabajos han quedado terminados en la zona de Barrio Constitución, mientras se prosigue con la tarea de limpieza en las calles Rodolfo Iselín, Belgrano, Day, Dorrego, Olegario Víctor Andrade y otras aledañas.

Con respecto a la calle Olegario Víctor Andrade y la escuela del mismo nombre, obreros municipales, con la colaboración de soldados del Ejército, efectuaron una prolija limpieza a los terrenos baldíos del lugar, efectuando idéntica tarea en los patios del establecimiento educacional.

El comisionado municipal inició su actividad considerando diversos problemas de orden administrativo y luego efectuó una recorrida visitando obras municipales. Al promediar la mañana se reunió con secretarios, subsecretarios y jefes de secciones a los que impartió precisas directivas y atendió sugerencias, todas ellas dirigidas a lograr una mayor eficiencia en las labores que se llevan a cabo. En horas de la tarde el comisionado continuó con las visitas de inspección a las distintas obras que realiza la comuna.

Finalizó ayer, en horas del mediodía, el hormigonado de la calle Suipacha. Se ha previsto que tales trabajos continúen en calle Las Heras y arterias aledañas. Así también, personal de la Secretaría de Obras Públicas, está trabajando en la construcción de cuatro registros de bocacalle, en la intersección de las calles San Lorenzo y Coronel Plaza. Así también en la Villa 25 de Mayo se han reanudado los trabajos de ampliación de la red de agua potable con lo que se habrá de solucionar un antiguo problema que afectaba a toda la población de ese lugar.

Entidades Diversas

Asociación Dirigentes de Ventas. SAN RAFAEL.— Hoy, a las 21.30, en las instalaciones del Jockey Club, realizará su cena mensual. En la oportunidad serán entregados los premios del certamen artístico que organizara la entidad, denominado "Conozca San Rafael".

San Rafael Tenis Club.— En la sede de la entidad se realizará un acto el 9 de abril, a las 20.30, organizado por la Subcomisión de Cultura de la institución. En la oportunidad se habilitará una exposición y se presentará un mural decorativo a cargo del pintor Omar Reina.

Aero Club San Rafael.— Fue renovada la comisión directiva de la entidad, la que ha quedado así integrada: presidente, Tomás Vargas; vicepresidente, René L. Chaumont; secretario, Humberto Córdoba; prosecretario, José Manuel Cano; tesorero, Julio César Hernández; protesorero, Antonio Sánchez; vocales titulares, Julio Magnanet y Walter Castiglioni; suplentes, Eduardo Cía y José Roberto Parellada y revisores de cuentas, Francisco García Padilla, Salvador Di Pietro y Silvestre González.

Comisión Barrio Vial.— Esta comisión del Sindicato de Vialidad Nacional ha informado a los inscriptos en el barrio de viviendas, que continúan las gestiones para la obtención del crédito ante el Banco Hipotecario Nacional, en donde toda la documentación ha sido aprobada y sólo falta el acuerdo del directorio. En consecuencia, recomienda a los inscriptos observar rigurosamente el pago de las cuotas correspondientes.

Inician ciclo en el Centro Polivalente

SAN RAFAEL. — El Centro Polivalente de Arte, dependiente del Ministerio de Cultura y Educación de la Nación, ha iniciado el ciclo lectivo 1976. en el local de calle Sarmiento 794, cedido por la señora Angela Lanfranconi de Olbrich, lugar donde su esposo, el doctor Jorge Olbrich, desarrollara sus tareas pictóricas.

El gesto de la señora de Olbrich permitirá al Centro Polivalente de Arte, brindar a la colectividad sanrafaelina, un local acorde a las necesidades de la tarea.

Para testimoniar el agradecimiento a la señora de Olbrich. las autoridades del Centro Polivalente de Arte, organizarán en el local, el Museo de Arte "Jorge Olbrich", en un justo homenaje al destacado hombre del derecho y la pintura.

Festejos en el Centro Argentino

SAN RAFAEL. — Con un acto a realizarse mañana, a las 19.30, el Centro Argentino, Biblioteca Mariano Moreno y Museo de Bellas Artes celebrará un nuevo aniversario de la entidad.

Se desarrollará en las instalaciones de la entidad de calle Bernardo de Irigoyen 138 y se iniciará con conceptos a cargo de Luis A. Abbona. Se cumplirá luego un homenaje a don Félix Arnedillo, quien presentará una exposición retrospectiva de pintura "25 años en el paisaje de San Rafael", estando a cargo la presentación de la misma de la directora del Museo de Bellas Artes, señora Hortensia B. de Vázquez.

Félix Arnedillo nació en 1899 en Los Arcos, Navarra, España, y desde 1950 ha presentado exposiciones individuales en distintas ciudades del país y ha participado en importantes salones colectivos y en certámenes regionales de pintura. Ha obtenido numerosos e importantes premios habiendo intervenido también, como jurado en salones de pintura.

Notas sociales

Reunión. SAN RAFAEL. — La señorita María Cecilia Zavattieri ofrecerá un té en su domicilio a un grupo de amigas para despedir de la vida de soltera a la señorita Alicia Beatriz Salomón.

Una fecha histórica se recordará mañana

SAN RAFAEL. — Será recordado el 171º aniversario del histórico parlamento del Diamante y de la fundación del Fuerte San Rafael. Los actos se llevarán a cabo junto a las ruinas de ese histórico fuerte que se encuentra en la villa 25 de Mayo, mañana, a las 10.30, y consistirán en una formación cívico - militar, a la que se ha invitado a participar a la población del departamento.

El parlamento con los indios y posterior construcción del Fuerte San Rafael, que ocurrió entre los días 1, 2 y 3 de abril de 1805, parece conformar el pasaje más trascendente del pasado histórico sanrafaelino y por consecuencia del sur de Mendoza, ya que desde ese momento comenzó la acción civilizadora y la colonización de esta rica parte de la provincia, donde hasta entonces gobernó el indio y para el país representó el extender la frontera hacia sus límites naturales.

Entre los historiadores que han aportado mayor documentación sobre estos hechos cabe citar las investigaciones que ha venido realizando el escritor Nicolás Bustos Dávila.

Inician el 5 las clases en la UTN

SAN RAFAEL. — La delegación San Rafael de la Universidad Tecnológica Nacional por medio de un comunicado informó que las clases del curso de nivelación proseguirán el lunes 5 en el horario habitual. El último día de inscripción será hoy, a partir de los 18.30.

Esa casa de estudios ha citado a los alumnos con problemas de inscripción a concurrir por secretaría.

Educacionales

Suplencia. SAN RAFAEL. — Hoy a las 11, en el local de Inspección Regional Sur, la inspectora seccional, Virginia Latorre de Castro ofrecerá una suplencia de vicedirector con destino a la Escuela Nº 469 "Alfredo R. Bufano". Podrán optar los docentes que hayan aprobado el concurso para jerarquía directiva.

Horas de cátedra SAN RAFAEL. La Escuela de Bachillerato Técnico Químico de Villa Atuel ofrecerá el lunes a las 10.30, las siguientes horas con carácter interino: dos horas de Higiene y Seguridad Industrial de 6º año y dos horas de Organización Industrial y Legislación de Trabajo, de 6º año y con carácter suplente: dos horas de Psicología de 4º año; dos horas de Lógica, de 5º año y seis horas de Química Analítica Cualitativa, de 4º año. Los interesados deberán presentarse con la planilla de puntaje correspondiente.

Escuela Normal Superior de Profesorado — Ha informado que el cursillo de introducción a la Problemática Educativa, correspondiente al Profesorado para la Enseñanza Primaria, comenzará el lunes próximo.

En la Facultad de Ciencias

SAN RAFAEL. — A partir de ayer comenzó su actividad la Facultad de Ciencias Aplicadas a la Industria en sus carreras de ingeniería, constituyendo sus mesas examinadoras en los horarios ya estableciros. También comenzó el curso de nivelación de conocimientos y la inscripción a exámenes.

Veterinaria

SAN RAFAEL. — El secretario académico ha informado a los alumnos y profesores que las mesas examinadoras se realizarán desde el 7 hasta el 10 de abril, en los días y horas establecidos anteriormente.

Exámenes en Ciencias Económicas

SAN RAFAEL. — La delegación en San Rafael de la Facultad de Ciencias Económicas, dependiente de la Universidad Nacional de Cuyo, dio a conocer la fecha para los exámenes del segundo turno, para los días 6, 7 y 8 de abril. En esa casa de estudios comenzó la inscripción a partir de las 20, y se ha informado que los alumnos inscriptos en primer año y que no hayan completado la documentación requerida deberán pasar por secretaría de esa Delegación.

Citaron a interesados en becas comunales

SAN RAFAEL. — El Instituto Becario de la Provincia ha citado para que concurran a la brevedad a las oficinas de este organismo ubicadas en la Municipalidad, para cumplir con la documentación indispensable para el otorgamiento de becas, a las siguientes personas: María Clemira Lucero, con domicilio en Deoclesio García 1031; Catalina Martínez, domiciliada en Coronel Suárez 232; Elida Luz González de Hinojo; Aníbal Castro, de Libertad 285; María M. de Méndez, de Aristóbulo del Valle 1648; Graciela V. de Castro, de Capdevila 1414, y Trinidad Maza, con domicilio en Ortiz de Rosas 549.

Rendirán hoy exámenes en el profesorado

SAN RAFAEL. — La Dirección de la Escuela Nacional Normal Superior de Profesorado "Mercedes Tomasa San Martín de Balcarce" ha dispuesto que el examen de anatomía e histología humana, correspondiente al profesorado de Geografía y Ciencias Biológicas, se rendirá hoy, a las 15.

Entregarán mañana casas de maestros

SAN RAFAEL. — La Casa del Maestro y Previsión Social ha formulado una invitación a los adjudicatarios de viviendas y docentes en general para asistir al acto de entrega de las primeras viviendas del Barrio Docente San Rafael por el Banco Hipotecario Nacional. Este acto contará con la concurrencia de autoridades departamentales y directivos del Banco y tendrá lugar mañana a las 11, en la esquina de avenida Rivadavia y Bernardino Izuel.

La ceremonia a realizar consistirá en el corte de la cinta simbólica, Himno Nacional Argentino, concepto a cargo del Banco Hipotecario Nacional, Ernesto Armando Carabajal; en nombre de la empresa constructora discurso a cargo de Ernesto José Rasarivo y entrega de una llave simbólica; discurso del presidente de Casa del Maestro Roberto González Parejas, bendición del barrio por monseñor León Kruk, obispo de San Rafael, entrega de las llaves a los adjudicatarios, recorrida por las viviendas y regrigerio en honor de autoridades y público.

Suspensión de una comida

SAN RAFAEL. — Suspendió la cena que tenía programada para el sábado próximo, la sucursal San Rafael del Banco Unión Comercial e Industrial Cooperativa Ltda. La medida fue adoptada adhiriendo a lo resuelto por el consejo de administración ante el reciente deceso del señor Juan Quero, que fuera su primer presidente.

La reunión cena tenía por objeto celebrar un nuevo aniversario de la fundación del banco.

CINES Y TEATROS

CENTRO

AVENIDA - Hoy Cont. 14.30 a 24 hs. "PERFUME DE MUJER" y "JUANITA NALGAS DE ORO" Ph. men. 18 años.

AMERICA - 14.30 a 24 hs. "OSCAR" y "NO DEJES A TU MUJER IR A ITALIA".

CENTER - Hoy de 14 a 24 hs. Proh. men. 14 años. "Entre dos destinos" y "Descalsos y en el parque".

CINEMA - Hoy de 14 a 24 hs. "El Gato con Botas" y "Gulliver - viaja al Espacio".

CONDOR - Hoy cont. de 14.10 a 24 hs. "EL GORDO DE AMERICA" además "TRIANGULO DE CUATRO".

CITY. - Hoy Cont. 14 a 24 hs. "JOHN WAYNE Y LOS COWBOYS"; "QUE ESTOY HACIENDO EN MEDIO DE UNA REVOLUCION". Apta todo público.

LAVALLE - Hoy Cont. 14.30 a 24 hs. "LOLLIPOP" y "KU-FU, DE SICILIA CON FUROR".

LUXOR - Hoy Cont. 14 a 24 hs. Proh. men. 18 años. "Once pares de piernes" y "La frontera del diablo".

OPERA - Hoy cont. de 13.45 a 24 hs. "TOMMY", complementa. "LA MANO DESPIADADA DE LA LEY"

PREMIER - Hoy Cont. de 14 a 24 hs.: "EL PADRINO, 2ª PARTE". "VARIEDADES".

ROXY - Hoy Continuado de 14 a 24 hs. "EL PADRINO SEGUNDA PARTE". "Variedades".

GRAN REX - Hoy Cont. 14.30 a a 24 hs. "LA COLA DEL ESCORPION" y "ESTA ESPECIE DE AMOR". (Ph. men. 18 años).

SELECTRO - Noche 21 hs. - "TRES MUJERES PARA UN FINAL" y "A MEDIA NOCHE VA LA RONDA DEL PLACER".

AUTOCINE BROADWAY - Hoy 21.30 hs. "Belle Star, la pistolera del Oeste" e "Infierno en Caracas".

GRAN AUTOCINE MENDOZA - Hoy 21,30 hs. "Dios perdona Trinity no", 23 hs. "El día del atentado".

EL CERRO Cine Auto El Challao - Hoy 21.30 hs. "Te necesito tanto amor" y "El último aventurero".

GODOY CRUZ

PLAZA - Hoy 21.30 hs. "Dinero sangriento", y "Bullit".

SPORTSMAN - Hoy 21.30 hs. "Te necesito tanto amor" y otro gran estreno.

LAS HERAS

BELGRANO - Hoy 21.30 hs. - "Contacto en Francia" y "La batalla del planeta de los simios".

GUAYMALLEN

VICTORIA - Hoy 21.30 hs.: "El coloso de la selva" y "El emperador del Norte".

MAIPU

ARGENTINO. - A las 21.30 hs. "Mi adorado Benji", "Un lindo en New York".

PALMIRA

COLON - Hoy 21.30 hs. "Los chiflados dan el golpe" y "Operación trueno".

SAN MARTIN

CERVANTES - Hoy 21.30 hs. - "La venganza de los tiburones" y "Simón el bribón".

MAYO - Hoy 21.30 hs. - "Joe Margarito" y "Las travesuras de Mitchel".

MONUMENTAL - Noche 21.30 hs. "LOS DINAMITEROS DE CHIPRE" y "EL HIJO DEL ZORRO"

RIVADAVIA

DUCAL - Hoy 21.30 hs. "Trapecio" y "Veracruz".

LA CONSULTA

REAL. - Hoy a las 21.30 hs. "Robinson Crusoe", complementa "Ringo y Gringo contra todos".

SAN RAFAEL

IDEAL. - Hoy cont. de 14 a 24 hs. "El padrino" II parte, en Technicolor.

Técnico Químico

Mínimo 3 años experiencia

Trabajos laboratorio control. Inútil presentarse sin referencias. Lunes a viernes de 1930 a 21 horas en:

CORDOBA 180 — LUJAN — MENDOZA

2|4|F|58391|2|4

GRABADOR PROFESIONAL

DECK PROFESIONAL, SONY, CARRETES CUATRO PISTAS, DOS CABEZAS, EFECTOS ESPECIALES, TRES VELOCIDADES - LIQUIDO

RIOJA 487 — CIUDAD

2|4|F|58398|2|4

CUERO

CHAQUETAS, GABANES, TAPADOS de napa, gamuza, gamulán, prendas para ambos sexos. Boulogne Sur Mer 1677 - Inclus. Sábado de 8,30 a 13 hs.

31|3|C|118|26|4

GARRAFAS

COMPRO DE 10 - 12 y 15 Kgs. PAGO EN EFECTIVO — RETIRO A DOMICILIO —

TELEF. 217687

GODOY CRUZ 207 — MENDOZA

31|3|F|58073|2|4|A

ORO

COMPRO 24 K., 22 K., 18 K., 12 K.

$ 1.400

) DE JULIO 1455 - OFICINA 3 (Frente Arteta)

1|4|C|495|3|4

TACHOS

DE COSECHA

DESDE $ 700 c/u.

Bandera de los Andes 2119

26|3|C|115|15|4

ORO

MONEDAS ANTIGUAS PLATA PRECIOS ESPECIALES A COMERCIANTES

COVEMPA — Leandro Alem 172.

2|4|C|799|2|4

FIAT 128

M. 75 - 7.000 Kms. Impecable M. 72 - Muy bueno - Permutas. Godoy Cruz 1077 -:- San José (Bowling) — TELEFONO 216405

2|4|C|834|2|4

HACE CAMINO AL ANDAR..!

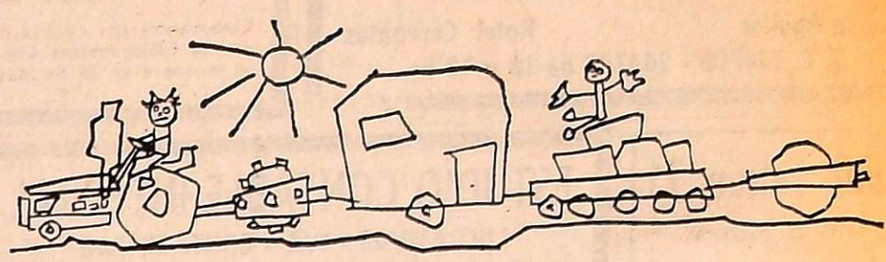

"EL AMARILLO"

Tractor Fiat 1100 con motor CP 3 de 133 HP. superdotado para trabajos viales

ZANETTINI

EXPERIENCIA EN PROVISION DE EQUIPOS INTEGRALES PARA MOVIMIENTO DE TIERRA

INCORPORA A SU LINEA, LA MAQUINA DE ARRASTRE IMPRESCINDIBLE EN LA CONSTRUCCION DE CAMINOS Y RUTAS: EL TRACTOR MAS POTENTE EN SU TIPO PARA TAREAS AGILES Y DE EFECTIVIDAD GARANTIZADA POR FIAT.

ZANETTINI INDUSTRIAL S.A.C.I.I.

ENTREGA INMEDIATA

CONSULTE DETALLES TECNICOS, PRECIOS Y PLANES

RUTA 7-Km 1035-TEL. 22318 - SAN MARTIN-MENDOZA

COLON 324 - CIUDAD

RODOLFO ISELIN 55 - SAN RAFAEL

LAPRIDA Y JUJUY - TEL. 21322 - S. JUAN

REPUESTOS – ACCESORIOS – SERVICE Y EL MAS ADECUADO ASESORAMIENTO.

REMACHES POP GANCHOS P/TINGLADOS

Sopletes - Carburo

GASOGENOS

Metales GODOY CRUZ S. R. L.

C. LORENZINI 48 · Tel. 226147

G. CRUZ (POR AV. S. MARTIN AL 200)

INDUSTRIAS METALURGICAS PESCARMONA

Necesita:

PERITO MERCANTIL

Con experiencia en oficina de personal

Escribir en forma manuscrita dando antecedentes y datos personales a:

CERETTI 244 — GODOY CRUZ

2|4|F|58427|2|4

VENDO VIÑEDOS

EN SAN MARTIN SIN INTERMEDIARIOS

11 hectáreas. Tratar calle 11. Lote 4. Barrio Don Bosco. - Palmira.

2|4|F|58378|2|4

Farmacéutica

PARA DIRECCION TECNICA ABSOLUTA RESERVA

Tel. 262520 - De 17 a 21 hs.

1|4|C|516|2|4

ORO

Joyería BASSO

PAGO $ 140.000 Gr. O. F.

RESCATO POLIZAS

SAN JUAN 1359

30|3|C|954|5|4

ATENCION TUNUYAN

El domingo 4 de abril, ATENDEMOS TODO EL DIA (9 a 17.30 horas), en SOCIEDAD ESPAÑOLA, de esa ciudad, San Martín 973, Tunuyán, VENTA 5 fincas selectas de la zona. Hoy consultenos en San Martín 65, Mendoza, Teléfono 292078.

CICCHITTI

2|4|C|817|2|4

ATENCION

EMPRESAS CONSTRUCTORAS, INDUSTRIAS, URBANIZADORAS, INVERSIONISTAS, Etc.

5 1/2 Has. VENDO

Sobre calle Urquiza, esquina, próxima a Avda. Acceso, $ 25.000 m/n. el m2. Acepto permutas. Informes personales de 10 a 13 y 16 a 20 horas.

ATENCIO VIVIENDAS — Espejo 172 - Mendoza - Teléfonos: 231358 - 231558

2|4|F|58425|2|4

EMILIO BENTURINO

Av. COLON 669 - Mart. Público - TEL.: 248730-244335

Sábado REMATE a las 15.30

MUEBLES - ARTICULOS DEL HOGAR y VARIOS

MAÑANA PUBLICARE AMPLIO DETALLE

2|4|F|58384|2|4

CERAMICA PALMAR

LADRILLOS LOSETAS

DISTRIBUIDOR OFICIAL - CONSULTE PLAN DE PAGO

SAN MARTIN 1618 - LAS HERAS - TELEFONO 256493

2|4|C|849|4|4

ALQUILO BODEGA

DE 500.000 A 1.000.000 DE LITROS

Ofertas a: MONTEVIDEO 290 — MENDOZA

2|4|F|58|426|2|4

JUEGOS DE LIVING

$ 24.000 y 29.000

- ULTIMOS JUEGOS

Pellegrini 1634 - Godoy Cruz

2|4|C|823|2|4

VENDO TOMATE PERITA PINTO

Excelente porte y variedad. - Padre Vázquez 6 - Maipú - Teléfono 972390.

2|4|C|829|2|4

Peugeot 404-72

Gasolero

VENDO o PERMUTO

BELGRANO 236 - CIUDAD

30|3|C|867|2|4

ELECTRICISTA

Con experiencia en instalaciones industriales, necesita importante empresa para su planta industrial en Zona Este. Escribir consignando datos personales y antecedentes a Poste Restante I. Q. (20) Diario LOS ANDES.

2|4|C|839|4|4

GUIA PROFESIONAL

MEDICOS

Dr. MIGUEL ANGEL CHIRINO ZARATE

Clínica. Enfermedades de la mujer Prevención cáncer Tratamientos Especializado extranjero. Mutuales Rioja 1856 - Teléfono 250237.

20|1|F|50705|Pte. S

Dr. OSCAR E. CAMINOS

Clínica y Cirugía. Obesidad. Várices. Vejez. Enf. Venéreas. Impotencia, Mutuales. Sarmiento 777. Tel. 241768. De 11 a 13 y 17 a 21 horas. 9-1-F-Pte.

Dr. OMAR MUSRI

Atiende Mendoza: Sanatorio Policlínico Guaymallén - Tel. 218052 San Martín: Sanatorio Argentino Rivadavia: Sanatorio Carrasco y Bertona 6|2|F|62272|Pte

Dr. RODRIGUEZ SAA

MEDICO CLINICO

Dra. RODRIGUEZ SAA

PIEL - DEPILACION

Martínez de Rosas 2055 T. 230063. Diariamente 17 a 21. Mutuales.

31|3|F|Pte.

Dr. ISAAC SCHERBOVSKY

Dr. Fernando Scherbovsky

Clínica. Enfermedades Bronco-Pulmonares. Pedir turno José F. Moreno 2760. Tels. 257402-258616.

30|3|F|Pte.|A

VIAS URINARIAS

Dr. MANUEL BIANCHI

Riñón, vejiga, próstata y genitales. Esterilidad masculina. Turnos desde las 16 horas. Teléf. 256234 Agustín Alvarez 250.

4|6|F|66024|Pte

Dr. IGNACIO J. ROMEO

CIRUGIA VIAS URINARIAS

Cirugía general. Diariamente desde 17 horas. Pedir turno República de Siria 325. Teléfono 292220.

7|3|F|49557|Pte.

Dr. ALBERTO D. BEKERMAN

ESPECIALIZADO EN EE. UU.

Cirugía, Riñón, Vejiga, Próstata, Genitales, Adultos Niños. Esterilidad - 9 de Julio 1189, 2º "15". Turnos: 231915 247445.

17|3|C|275|16|4

Dr. ALBERTO PABLO CORICA

ESPECIALIZADO EN EE. UU.

Enfermedades vías urinarias. Adultos y niños. Colón 532. - Turnos: Teléfonos 240835 y 252553.

29|1|F|29090 Pte

NUTRICION

Dr. MINUCHIN

Obesidad, Diabetes, Delgadez, Gota, Arteriesclerosis, Aparato digestivo. Turnos. Roca 20. Las Heras, Tel. 254402. Amigorena 80, Ciudad Tel. 244777. 3|12|F|Pte

VARICES

Dr. SPINETTA REGUERO

Várices - Trat. no operatorio por electro fulguración Cirugía Espec. España. Turnos: Junín 218. Barrio Bombal. Tel. 244111. Pte.

OBESIDAD

Dr. ALBERTO SEVILLA

Director de los Institutos Medicos de obesidad, asma y alergia de Mendoza, Córdoba y Buenos Aires. Obesidad y celulitis deformantes. Várices y hemorroides, tratamientos sin operación y sin dolor. Departamentos especializados: Asma, Alergia, Cardiología, Ginecología, Cirugía plástica y estética. Injertos de cabellos (Prof. Tomás Fughes y Edgardo Escobar). Avenida Colón 232, T. 290006 - 241440. Atendemos mutualizados. Horario de 7 a 12 y de 15 a 20 horas.

28|11|F|31160|Pte.

Dr. MARIO R. LEVIN

OBESIDAD

Director Centro Médico - Modelación Corporal Post Parto y Obesidad. Gimnasia modeladora. Masajes manuales y electrónicos. Baños a vapor individuales. Parafina reductora. Bronceado. Fisioterapia. Se atienden todas las Mutuales San Martín 1464, G. Cruz, T. 246897

31|8|F|87535 Pte

HOMEOPATIA

Dr. DANIEL J. LISSIN

Atiende días 8, 9 y 10 en su nueva dirección: H. Yrigoyen 117, Ciudad. Reservar turnos: Teléfono 91718.

31|3|F|58129|10|4

Dr. ALBERTO GRUENBERG

Atiende 6-7 abril. Retirar turnos lunes a viernes 15.30 a 19.30 horas. Marconi 780. Godoy Cruz.

2|4|C|711|6|4

PSIQUIATRAS

CARLOS FIGUEROA

Julio Roca 155, teléfono 214927. Sicoterapia - Electro hipnosis, hipnosis medica, obesidad, esterilidad sicopena. 7|3|C|546|5|4

ESPECIALISTAS EN CORAZON

ROBERTO WINTER

CARDIOLOGO

Electrocardiogramas y otros estudios. Atiendo mutuales. Rivadavia 430. Tel. 245423-230836 - Mendoza.

18|3|C|706|19|4

CARDIOLOGIA

CARDIOLOGIA de URGENCIA

Atención permanente. Electrocardiogramas a domicilio. Teléfonos. 242417 y 249001. 11|3|C|523|15|4

ESPECIALISTAS EN SEÑORAS

Dr. HUGO BRANDI ZAPATA

Dr. H. BRANDI

Fertilidad matrimonial. Menopausia. Cirugía. Ginecología. Partos. San Lorenzo 222. Turnos: 243286. Part. 960116 - 240440.

27|2|F|Pte.|A.

Dra. ELVIRA AXENFELD

Señoras - Embarazos - Partos: lunes, miérc. y viernes, 17 a 21 hs. Pedir turno. - San Martín 1818. - Depto. 1. - Tel. 216150.

19|2|F|43462 Pte.-A

GARGANTA, NARIZ y OIDO

Dr. LUIS E. MONETTI

10-12 - 18-21 horas. 9 de Julio 1050. Teléf. 249323. Particular: teléfono 246661. 10|3|F|53157|Pte.

ESPECIALISTAS DE LA PIEL

Dr. ALBERTO J. GRINBERG

Enfermedades de la piel Alergia dermatológica. Horario: lunes a viernes, 17 a 21 hs. Sarmiento 777 Mendoza. 15|7|F|75872 Pte

CIRUGIA ESTETICA

Dr. HUGO SALOMON

Unicamente Cirugía estética funcional de nariz. Clínica Godoy Cruz. Godoy Cruz 333. Teléfonos 215951 y 215952. Mutuales.

Pte. F.D.

Dr. J. SANANES

Jefe de servicio Sala 1 Hospital Emilio Civit. Cirugía de nariz mamas, adiposidades, injertos, quemados. Pedir turno. P. B. Palacios 1260 (Ituzaingó). T. 257319-251391

7|3|F|Pte.|D

OCULISTAS

Dr. ZALDIVAR

Dra. MISTELI

Nueva dirección: Av. Emilio Civit 685. Ciudad. Tels. 257000 - 257100

14|1|F|Pte

Dr. M. MARCHEVSKY

OCULISTA

Consultas de 11 a 12.30 y de 16 a 20 hs. Rioja 1130. Tel. 247996.

25|9|F|94036|Pte.

Dr. ALVAREZ NOQUE

SOLICITAR TURNO

Enfermedades y cirugía de ojos. 9 de Julio 951 - 1er. Piso - Dpto. 5 Tel. 241324 - 241443 y 241805.

4|6|F|Pte.

CLINICA DE OJOS

Atendida por

16 Médicos Oftalmólogos y 6 Auxiliares Técnicos Universitarios

Consultorio externo de 8 a 21 hs. Guardias permanentes. Cirugía e internación. Atención de particulares y Mutualidades. Av. España 888. Teléf. 248856. 18|3|F|42513|Pte.

ODONTOLOGIA

VICTOR M. PICCIONE

Doctor en odontología. Cirugía de boca y huesos de la cara. Martes y jueves, Sanatorio Policlínico de Cuyo. Tel. 243000. Part. 255547.

1|2|F|Pte.

Dra. GRACIELA BRODSKY

NIÑOS - ADULTOS

Martes, jueves y sábado, 17 a 20 hs. Espejo 65, 1º "H". Turnos: Tel. 230776.

1|4|C|183|30|4

REUMATISMO

Dr. MANUEL MENA

Reumatólogo - Enfermedades de columna vertebral, brazos doloridos, ciática. Atiende de 15 a 20 hs. Buenos Aires 226. Lunes a sabados.

20|3|F|Pte.

CENTRO REUMATOLOGIA

Infanta M. de San Martín 56, 4º P. (detrás Correo Central). - Turno tarde - Tel. 240917. - Mutuales.

14|1|F|41196|Pte.

Dr. JULIO F. SANCHEZ

Doctor en medicina (Esp. en Europa). Reumatología, ortopedia y traumatología. Rivadavia 141. Tel. 291994. 2|11|F|23600|Pte.

Dr. RICARDO BARCENILLA

Rivadavia 578 - Planta Baja - Dpto. 5 - Ciudad. - Turnos 17 a 20.30 hs. - Teléfonos 292020 - 221910

28|2|F|48167|Pte.

PARTERAS

ESTHER C. DE SANANES

Partera nacional. Diariamente de 10 a 20 hs. Solicitar turno. Pedro B. Palacios 1260 (Ituzaingó) entre Catamarca y Lavalle. Teléfs. 257319 y 251391. 7|4|F|Pte.|D.

R. SARA GATANI

Obstetra - Parto sico-profiláctico Entre Ríos 73, 1º P. 15. De 11.30 a 12.30 y de 16 a 20.30 - Teléfonos 214110 y 222253.

4|2|F|44078|Pte.A

CELINA E. M. DE ARNEDO

PARTERA NACIONAL

Catamarca 585, Ciudad. T. 242388 Pedir turno. 29|F|99490|Pte.

DELIA MASCAREÑO DE GOMEZ

OBSTETRICIA NACIONAL

Pedir turno: Pellegrini 945. Godoy Cruz. Teléf. 292214.

2|4|F|30|4|D

PEDICUROS

CASA SCHOLL

Pedicuros. Calzados. Plantillas, Medias y Vendas para Várices. Todo para el confort del pie. Pedir turno. Montevideo 27. Mendoza. Tel. 246200. 27|8|F|Pte.-A

AVISOS CLASIFICADOS

Compra y Venta de Propiedades

A LOTE en ciudad, permutamos por camión o automóvil moderno. Sup. t| 400 m2. frente 10 m2. t|los servicios, s|pavimento. Inf. C. E. Barrera Oro - Mitre 1.378. Ciudad.

1|4|F|58289|2|4

A PROPIETARIO directo compramos urgente: 1 departamento de 1 a 2 dormitorios y una casa 1 planta de 3 dormitorios, patio, etc, ambos en ciudad o alrededores (casa hasta pesos 5.000.000 gran contado). Ofrecer a los teléfonos: 215537 y 257726.

31|3|F|58056|3|4

A DUEÑO, vendo Dpto. Bº Bombal, $ 270.000.000, 2 locales, pleno centro, pesos 300.000.000 y 200.000.000, terreno Dgo. 15 x 15 esquina $ 110.000.000. Cubesino Inmobiliaria. Gutiérrez 732, Mza., Teléf. 256739.

2|4|C|745|2|4

A PROPIETARIOS que desean vender su propiedad ventajosamente, conviene dirigirse a una oficina de confianza. Consúltenos gratuitamente. José Federico Moreno. San Lorenzo 332, teléfono 249745.

2|4|C|808|2|4

AA APURADO compro al contado departamento céntrico. Teléfono 227011. 1|4|F|57039|2|4

A PROPIETARIO compramos casas, departamentos, lotes, fincas. Godoy & Pelaia. Máxima seriedad inmobiliaria. Gutiérrez 585. T. 258543 - 251597.

13|2|F|44635|Pte.

A 190.000 contado, departamento céntrico, desocupado, living comedor, dormitorio, dependencias. España 1512, Ofic. 4.

31|3|C|247|2|4

A PROPIETARIO compro lote urgente ciudad, alrededores, España 1512, oficina 4, 230454.

31|3|C|247|2|4

A ESTRENAR regio chalet Bº Santa Ana, living comedor, 3 dormitorios, placares, baño color, cocina comedor c|amoblamientos, garaje, jardín, patio amplio $ 2.500.000, 9 de Julio 1030, local 3, Ciudad.

1|4|F|58317|2|4

A CASA, corte antiguo, vendo, 302 mts. cubiertos, muy céntrica. Total 2.900.000, 50% contado, saldo 1 año, Tel. 227194.

2|4|C|765|2|4

A CASA corte antiguo, como lote, 1 cuadra parque, 15 mts. frente. Ideal inversión. Urbana Inmobiliaria, 9 de Julio 315, Mza.

5|4|C|766|5|4

A CASA, 1 planta, 3 dormit., 2 baños, dep.|serv., 1|comedor, 2 patios, teléfono, finos detalles, financio, en 6ta. Sección. Urbana Inmobiliaria. 9 de Julio 315, Mza.

5|4|C|766|5|4

A PARTICULAR compro casa nueva, en G. Cruz, Dorrego, o Cdad. T. 258949. 2|4|C|653|2|4

A ESTRENAR, departamento, 1 ambiente, 200mts., Km. 0, 30 mts. propios. Urbana Inmobiliaria. 9 de Julio 315, Mza.

5|4|C|766|5|4

A $ 1.000.000, T.|$ 1.700.000, B.|Trapiche, chalecito, estrenar, 1|comedor, 2 dormitorios c|placares, cocina c|artefactos, patio. Provivienda. Perú 1214.

2|4|C|796|2|4

A $ 500.000, T.|$ 1.000.000, J. B. Justo, ciudad, departamento mixto, desocupado, 2 habitaciones, galería, cocina c|artefactos, lavandería, amplio patio, t|servicios, (recibe coche). Provivienda, Perú 1214.

2|4|C|796|2|4

A $ 1.000.000, T.|$ 1.600.000. Casa esquina, Godoy Cruz, salón, 3 dormitorios, galería cerrada, c| comedor, garaje, patio. Provivienda. Perú 1214.

2|4|C|796|2|4

A $ 1.100.000, T.|$ 2.350.000, amplia y linda casa, recién pintada, m|buen estado, B|Luzuriaga, amplio 1|comedor c|estufa hogar, 3 dormitorios c|placard, c|comedor c|artefactos, 2 baños, garaje amplio patio embaldosado. Provivienda, Perú 1214.

2|4|C|796|2|4

A $ 1.700.000, T.|$ 2.700.000, Godoy Cruz, amplia casa y galpón, antisísmico, 1|comedor, 3 dormitorios c|placard, amplia c|comedor c|artefactos, e|vehiculo, galpón 11 x 6, cerrado, c|fosa, sótano, fuerza. Provivienda, Perú 1214.

2|4|C|796|2|4

A $ 2.500.000, T.|$ 5.000.000, 6ta. lindo chalet, moderno, seminuevo, cochera, amplio 1|comedor c| estufa hogar, cocina c|artefactos, d|servicio, 3 dormitorios c| placard (2 con aire acondicionado) alfombrados, 2 baños, patio c|jardines, churrasquera. Provivienda, Perú 1214.

2|4|C|796|2|4

ANTISISMICA a metros hospital Español de categoría, pisos mármol, 3 dormitorios, habitación servicio. Contado 220.000.000. Facilidades. Moreno Viviendas T. 225842. 30|3|F|57011|4|4

ANTISISMICA Barrio Trapiche, pisos mármol, aire acondicionado, 3 dormitorios. Contado 230 millones. Facilidades. Moreno Viviendas. T. 225842.

30|3|F|57005|4|4

ANTISISMICA nueva, 2 dorm. Barrio Parque (G. Cruz), vendo o permuto por similar en Barrio Aeronáutico o Las Heras. Tel. 258949. 2|4|C|653|2|4

ANTISISMICA, desocupada, 3 dormitorios, amplios ambientes, todo servicios, Barrio Parque, Godoy Cruz. Becerra, Colón y Tiburcio Benegas, Godoy Cruz.

2|4|C|714|2|4

ANTISISMICA, 600 mts., 2 dormitorios, amplia cocina, Puntilla. Becerra. Colón y Tiburcio Benegas, Godoy Cruz.

2|4|C|714|2|4

AMPLIA casa 6ta. Sección vendo, 230.000.000 Total, contado. Teléfono 225579.

2|4|T|03900|2|4

ANTISISMICA, 2 plantas, sobre Avda. San Martín Sur, altura Lavalle, 3 dormitorios, 2 baños, garaje, patio, terraza, faltan detalles y pintura. San Martín Sur 80, Godoy Cruz. 221087.

2|4|F|57065|2|4

ANTISISMICA, 3 dormitorios, dependencias. Total 200.000.000. - Anticipo 50%. Saldo 2 años. José Federico Moreno 1575.

2|4|F|58451|3|4

COMPRO - VENDO lotes, casas, departamento, negocios. Benturino. Colón 669 - Tel. 246927. Lugones.

29|3|F|56738|3|4

COMPRO casa antigua p|depósito o galpón y terreno cerca calles San Martín o Belgrano (G. Cruz). Droguería Bermejo, San Martín 1089, G. Cruz. T. 223172.

24|3|F|55701|18|4

COMPRAMOS casa, fincas, lotes para satisfacer pedidos de clientes. Minni, Bandera de los Andes 2829. Tel. 261644.

31|3|F|58163|5|4

COMPRO céntrico o cerca San Martín (G. Cruz), departamento construyéndose, salón negocio, oficinas o cocheras. Droguería Bermejo, San Martín 1089, Godoy Cruz. Tel. 223172.

24|3|F|55727|18|4

COMPRAMOS fincas, tierras niveladas. Córdoba 154, Ciudad. Tel 254996. 31|3|F|58088|2|4

COMPRAMOS: Urgentísimo, casas, terrenos. Pereyra. Reconquista 170. G. Cruz - 222269.

1|4|F|57047|2|4

CASA, 2 plantas, permuto por casa, 3 dormitorios y fondo, ciudad o alrededores, particular. Teléfono 243396.

2|4|T|03918|2|4

COMPRO finquita a particular, buen contado, Tel. 247906.

2|4|F|58397|2|4

COMPRO casa o lote urgente, a particular. Teléf. 247906.

2|4|F|58396|2|4

COMPRO casa, falte terminación. Fuerte contado. Teléfono 252885.

2|4|C|687|2|4

CASAS en Algarrobal, Bermejo y departamento San José, vendo. T. 261973. 2|4|F|58359|2|4

COMPRO finquita a propietario, urgente, operación inmediata. Llamar: Teléfono 261973.

2|4|F|58360|2|4

CASITA esquina material, Las Heras, vendo $ 400.000 y facilidades, Rioja 1532, Ciudad.

2|4|C|801|2|4

CASA Barrio Bombal 2 plantas, 250 metros cubiertos. Total: $ 8.500.000, desocupada, Salta 1743. 2|4|C|806|4|4

COMPRO casa antisísmica 3 dormitorios, con patio, 1 planta 5ta Sección o 1ra., dispongo de pesos 250.000.000 o 300.000.000 o permuto por Dpto. 2 dormitorios, zona Residencial. Particular teléfono 251520.

2|4|C|836|2|4

CARMONA vende urgente casa antisísmica 2do. Barrio Comercio, 3 dormitorios, jardín, terraza - todos servicios contado y facilidades. Perú 1132 Tel. 214448 y 256498. 2|4|C|835|2|4

CASA 2 plantas, antisísmica, en Godoy Cruz, 3 dormitorios, living, comedor, 2 baños, garaje, patio. $ 2.350.000. Mitad contado, saldo un año. San Martín Sur 80, Godoy Cruz. 221087.

2|4|F|57063|2|4

COMPRO casa de primera, en Godoy Cruz, antisísmica, construcción moderna, 3 dormitorios, dependencias, garaje, patio. Entrego departamento a estrenar sobre Avda. San Martín de Godoy Cruz, 3 dormitorios, 2 baños, dependencias, calefacción central, totalmente alfombrado. Diferencia a convenir. San Martín Sur 80, Godoy Cruz. 221087.

2|4|F|57062|2|4

CASA sobre San Martín, cerca Hospital Español, 420 metros, vendo como terreno. Marziali. San Martín 1640, Godoy Cruz. Teléf. 245373

2|4|C|793|2|4

CASA sin terminar, Santa Ana. Contado $ 30.000.000, saldo 1 año. Marziali. San Martín 1640, Godoy Cruz, T. 245373.

2|4|C|793|2|4

CASA antigua, como terreno, ideal depósito, 170 metros cubiertos, total terreno 518 mts., entrada vehículo, desocupada. José Federico Moreno 2316. Tel. 248751.

2|4|C|775|2|4

CASA, tres dormitorios Santa Ana, departamentos céntricos. Vende Abril. 214316.

2|4|C|772|2|4

COMPRO casa zona Gran Mendoza. Tratar: Martillero Juan Morelli. Tel. 258006. 2|4|C|838|2|4

COLONIA Segovia, 17 hectáreas excelente tierra, 2 de viña, perforación caudalosa electrificada, metros asfalto, 410 millones. Facilidades. Oportunidad. - Chile 4626. Villa Nueva. 2|4|C|852|2|4

CASA 2 dormitorios, dependencias. Guaymallén. Total 80.000.000. Anticipo 50.000.000. José Federico Moreno 1575. 2|4|F|58449|3|4

DEPARTAMENTO nuevo, céntrico vendemos, 1|comedor, 3 dormitorios, baño, c|comedor, patio, pisos mármol, calefacción central. Facilidades. Godoy y Pelaia. Tel. 258543 - 251597.

31|3|F|58183|2|4

DEPARTAMENTO desocupado pleno centro, living-comedor, dos dormitorios. España 1512 Ofic. 4. Tel. 253964. 31|3|C|247|2|4

DEPARTAMENTO compro operación inmediata p|contado. Teléfono 242917.

1|4|C|522|2|4

DEPARTAMENTO vendemos, 5ta. Sección, 1|comedor, 2 dormitorios, 2 patios. Oportunidad. T. m$n. 130.000.000. Facilidades. Godoy & Pelaia, Tel. 258543 y 251597.

1|4|F|58239|2|4

DEPARTAMENTO vendemos, calle Patricias Mendocinas 634, 1 dormitorio, comedor y baño, desocupado, J. F. Moreno 840, Teléfono 245934.

2|4|T|03906|2|4

DEPARTAMENTO Sexta Sección, amplio living, 3 dorm., dependencias servicios, finos detalles, vende: Saravia Inmobiliaria. Teléfono 214313.

2|4|C|713|3|4

DEPARTAMENTO: central de categoría, 3 dorm., 2 baños; chalets s|Beltrán c|Yrigoyen, 2 dorm., y Belgrano, B. Escorihuela, 3 dorm. Canizo Puebla. T. 247949.

2|4|F|58372|2|4

DEPARTAMENTO Barrio Bombal, vendo, 2 dormitorios, dependencias. Informes: 252802.

2|4|C|827|2|4

DEPARTAMENTO vendo a metros de Plazoleta Barraquero, 3 dormitorios, 1|comedor, 2 baños, terraza individual, balcones, piso parquet. San Martín Sur 80, Godoy Cruz. 221087.

2|4|F|57061|2|4

DEPARTAMENTO s|Colón, living 1 dormitorio, cocina, baño, lavadero, acondicionador aire. Entrégase pintado. $ 160.000.000. Contado y 6 meses; otro s|Espejo, 1|comedor, 2 dormitorios, demás dependencias. Total y contado $ 270.000.000. "Arenas Propiedades". Colón 484. Teléf. 244790. 2|4|F|58417|3|4

DEPARTAMENTO, Belgrano, cerca Sarmiento, ciudad, p|baja, 1|comedor, 1 dormitorio placard, cocina m|bien instalada, patio, T.| $ 1.800.000, facilidades. Provivienda, Perú 1214.

2|4|C|796|2|4

DEPARTAMENTO Monoblock Barrio Laprida, living-comedor, cocina modificada, 2 dormitorios, baño completo, azulejos decorados, lavadero. Total pesos 90.000.000, facilidades, acepto lote o quinta por saldo. "Arenas Propiedades". Colón 484. Teléf. 244790. 2|4|F|58415|2|4

DEPARTAMENTO planta alta, todos servicios, permuto por otro menor valor. Barrio Cementista. Manzana O. Casa 10. Tel. 253337.

1|4|C|849|2|4

EN CENTRO de Las Heras, casa 3 dormitorios, living comedor, cocina, baño, contado $ 300.000, saldo $ 6.000 mensuales. Jujuy 123, ciudad.

1|4|T|03863|2|4

EN GODOY CRUZ, cuadra P. los Andes y Rivadavia, casa material, todos servicios. T.| $ 850.0000 contado, Teléf. 291615.

2|4|C|746|2|4

EN POTRERILLOS vendo lote arbolado, c|agua, 500 m2. Pellegrini 663. San José. Tel. 251930.

2|4|C|553|3|4

ESCRITORIO planta baja frontal, calle Godoy Cruz, Ciudad, total $ 1.400.000. Llaves: Gómez Mansilla. Chile 838. Teléfono 290585.

2|4|F|58414|2|4

FINCA, 11 Has chacra, Corralitos, pozo, derecho riego, vendo, recibo automóvil. T. 261973.

2|4|F|58361|2|4

FINCA Carril San Pedro, Palmira, 15 hectáreas, 8 Has. trabajadas chacra, pozo electrificado, casa ladrillos. $ 130 millones. Mitre 1354. Ciudad.

2|4|C|62|2|4

FINCA Acceso Sur, Perdriel, 200 mts. frente, total 10 hectáreas con derechos riego y pozo. Total $ 1.500.000. Vende: Gómez Mansilla. Chile 838.. Teléfono 290585.

2|4|F|58412|2|4

GALPON importante 1100 metros cubiertos. Muy céntrico, venta o alquiler. Aceptan permutas. Prafase SRL., propiedades. Rufino Ortega 100.

2|4|F|58431|2|4

GALPON alquilo en San José para taller o depósito. Tel. 258006.

2|4|C|838|2|4

LOTE 5ª Sección, 1.000 m2. Total 430.000.000, propietario. Teléfono 293099. 31|3|C|140|6|4

LOTE compro, lugar sin pretensiones, p|contado. T. 242917.

31|3|C|256|2|4

LOTES Barrio Santa Ana desde $ 200.000 a $ 420.000 c|u. vendo contado, 9 de Julio 1030, Local 3, Ciudad. 1|4|F|58319|2|4

LOTE, con todos los servicios, líquido, 260 m2. cerrado, en Dorrego. Rosario 412. Villa Nueva Gilén. 2|4|C|648|3|4

LOTE vendo en Loteo Villa Teresa, Godoy Cruz, 223 m2. a metros del Carril Cervantes. Tel. 258006.

2|4|C|838|2|4

LOTE 300 m2. Maipú, vendo agua, luz, pavimento $ 150.000 y facilidades. Rioja 1532, Ciudad. - Tel. 253964. 2|4|C|801|2|4

LOTE a metros de Avda. de Acceso, 10x11, vendo. San Martín Sur 80, Godoy Cruz, 221087.

2|4|F|57064|2|4

LOTE sobre Boulogne Sur Mer, 430 metros, vendo contado y facilidades, acepto permuta, Marziali, San Martín 1640, Godoy Cruz. Teléf. 245373.

2|4|C|793|2|4

LOTE 19 x 80, cerca Cerro la Gloria, pavimento, T.| $ 1.000.000, facilidades. Provivienda, Perú 1214.

2|4|C|796|2|4

LOTES: Benegas, 340 m2., pavimento, agua y luz, total, pesos 420.000; Las Heras, frente Acceso Norte, 460 m2. total $ 400.000, recibe auto; Jesús Nazareno, 4.200 m2., total $ 600.000; Luzuriaga, 360 m2. con dos plezas, agua y luz. total $ 460.000. Tratar: Gómez Mansilla. Chile 838. Teléfono 290585. 2|4|F|58413|2|4

LOTE vendo en Guaymallén a metros de calle Mitre, 126 m2., con materiales y plano aprobado. Tel. 258006. 2|4|C|838|2|4

SEXTA, casa antigua, habitable, vendo como terreno, 500 m2., 4 habitaciones, galpón, entrada vehículos. Total contado, pesos 1.500.000. Recibo auto, camioneta, Rastrojero, camión, propietario. Manuel Moreno 250, G. Cruz. Tel. 222628. Hoy, 10-13, 19-22. Sábado, 10-13, 18-20. Domingo, 10-13 horas.

2|4|F|57057|2|4

TERRENO esquina, 1.800 metros, en Pedro Molina y Río Negro. Ideal para conjunto habitacional o industria. Total: $ 140.000.000. "Arenas Propiedades". Colón 484. T. 244790.

2|4|F|58416|2|4

USPALLATA vendo campo 12 Has. derecho riego, potreros. Informes Tel. 252802.

2|4|F|58430|2|4

VENDO 3 terrenos sobre calle San Martín al 3000 Cdad. $ 180.000 c|u. Colón 147, Mza.

2|4|C|721|4|4

VENDO departamento, 2 dormitorios y dependencias. Tratar después 13.30 hs. P. Mendocinas 2484. 1er. P. Dpto. 5.

2|4|C|372|4|4

VENDO casita en buenas condiciones, interna; y otra en construcción, $ 200.000 y $ 150.000 en cuotas. J. V. González 658. Dorrego. 2|4|C|674|2|4

VENDO a particular unicamente Dpto. en calle Juan B. Justo Nº 638, ciudad. Tratar en la misma de 17 hs., en adelante.

2|4|C|810|3|4

VENDO 3 casas: Santa Ana 3 dormitorios; centro Villa Nueva dos plantas, 3 dormitorios y San José, 2 cuadras Costanera, 5 dormitorios, todos servicios. Permutas vehículos, casas chicas. Carril Nacional 6740. Rodeo de la Cruz. 2|4|F|58439|2|4

VENDO o permuto finquita en Corralitos con casa y local, calle Arenales, V. Nueva. Bandera de los Andes 4343. Villa Nueva.

2|4|F|58440|2|4

VENDO casa 1 planta, 3 dormitorios, 2 baños, Bº La Floresta, $ 280.000.000. - Gutiérrez Bienes Raíces. P. Molina 433. T. 244551.

2|4|C|844|2|4

Compra y Venta de Negocios en General

A NEGOCIO ramos generales, almacén, bazar, ferretería, 2 salones, galpón, casa de familia, superficie 585 m2. contado pesos 450.000.000, facilidades T. 225842.

30|3|F|57017|4|4

BOUTIQUE, Regalería, Zapatería. Bermejo. Total 60.000.000. Facilidades. Recibo permutas. - José Federico Moreno 1575

2|4|F|58453|3|4

BOWLING y Restaurante. Godoy Cruz. 5 canchas, instalaciones - maquinarias. Total 130.000.000. Anticipo 70 %. Recibo permutas. José Federico Moreno 1575.

2|4|F|58461|3|4

DESPENSA con maquinarias, mercaderías, vivienda en alquiler. - Tratar con dueños. Barcala 1871, Guaymallén. 1|4|C|435|2|4

DESPENSA: gran ubicación. Clientela, mercaderías, máquinas. Vivienda bajo alquiler. Anticipo, 40.000.000. Total, 65.000.000. Urquiza 127, Of. 12.

2|4|C|846|848|2|4

MERCADITO Despensa, con maquinarias,

SOMECA s.a.
SOCIEDAD MENDOCINA DE CALES Y AFINES
Urquiza 357 - Tel. 250158 - Mza.

HIERRO - CAL - YESO - PLOMO
CEMENTO - SANITARIOS

PRECIOS ESPECIALES A EMPRESAS CONSTRUCTORAS Y REVENDEDORES

VENDO ALAMBRE

Especial para viña - 16-14 Galvanizado
–MUY BUEN PRECIO–
Señor Aguilar — Hotel Cervantes
T. E. 244700 - 244743 de 10 a 18 hs.

1|4|C|413|2|4

UVAS TINTAS

DE LAVALLE

Elaboramos por cuenta de terceros. Ex Bodega San Pedro (a 1.000 metros Cooperativa Tulumaya). Tratar en la misma o en 25 de Mayo 686 - Mendoza - Tel. 247388

1|4|T|03851|2|4

Bodega y Viñedos
Próspero
BENEDETTI

Compramos Uvas

ELABORAMOS VINOS Y MOSTO SULFITADO POR CUENTA DE TERCEROS

Adelantamos Dinero para Cosecha

DIRIGIRSE A:
San Isidro 58 - Tel. 42458 - Rivadavia - Mza.
Santa Elena s/n. - Los Barriales - Junín
Mendoza

31|3|F|56976|2|4

MATERIALES PARA CONSTRUCCION

GRANULADO VOLCANICO

(Carga inmediata con cinta transportadora)
CEMENTO - CAL - RIPIO - ARENA - YESO
LADRILLOS - LADRILLONES - CAÑOS DE BARRO - VELO DE VIDRIO - RUBEROID
ASFALTO LIQUIDO PARA TECHOS
HIERRO: 4,2 mm., $ 120 Kg. - 6 mm., $ 80 K
8 mm., $ 95 Kg.
EMULSION COLA: 200 L, $ 3.600 - 20 L. $ 75
LEÑA - CARBON - QUEROSENE

Corralón PLUS-ULTRA
Paso de los Andes 425
Tel. 248045 Mza.

2|4|F|587

Rural Falcon 71

Unica Mano

Garantida. Vendo contado únicamente. Recibo menor precio. SAN MARTIN 540 - LAS HERAS

1|4|C|501|2|4

ESTUDIO CONTABLE INTEGRAL

LUCRATIVAS - IVA - CONTABILIDAD
Sueldos y Jornales - Asesoramiento Laboral
Organización Administrativa

Consultas: Teléf. 247661 - 25 DE MAYO 747 G. CRUZ - MENDOZA

31|3|C|142|2|5

VENDO
RESTAURANT
De Primera

con aire acondicionado, pleno centro comercial. Poste Restante Diario LOS ANDES a: GERENTE A. (4).

2|4|C|658|2|4

Cuentas Morosas

Cheques rechazados. Documentos, Facturas. Tramitamos su cobranza rápida y segura. No solicitamos adelanto para gastos.
ESTUDIO COMERCIO
Av. España 1235 - Planta Baja 7

1|4|F|58251|5|4

Durmientes Tipo Ferrocarril

COMPRAMOS HASTA 50
OFRECER TELEF. 245208 - DON BOSCO 275 - CIUDAD

2|4|F|58365|2|4

VENDO CAJONES
TRAY - PACK
de Primera para Exportación
BANDERA DE LOS ANDES
Guaymallén - Mendoza

2|4|T|32

Doy Carga Permanente a Rosario

$ 300.000 m/n. la tonelada
TRANSPORTE TARQUINI
RUTA 7 Y CARRIL MONTECASEROS
SAN MARTIN — MENDOZA

1|4|F|58267|4|4

HIERRO DE CONSTRUCCION Nº 4,2 AL 25

TENEMOS CEMENTO PORTLAND
OFERTA: Varilla Nº 6 ..... $ 250
Varilla Nº 4,2 ..... $ 160
CORRALON AVENIDA
San Martín 145 — Las Heras — Teléfono 216980

1|4|C|561|7|4

EMPLEADA CAMA ADENTRO

Para Buenos Aires. Buen sueldo. Corta familia. Buen trato. - 9 de Julio 1785 - Ciudad

2|4|C|668|2|4

EN SAN MARTIN

Local con galpón y escritorios, centro, sobre ruta. Terre
1.500 m2. con salida a 3 calles, VENDO.
GODOY CRUZ 790 - SAN JOSE - TELEFONO 25900

2|4|C|67

LA CASA DEL FILTRO S.A.

JOSE V. ZAPATA 207
TEL. 245777-245960

ATENCION

EXPLOTACION CANTINA

Club Deportivo Godoy Cruz Antonio Tomba ofrece concesión para explotación cantina, comedor y salón de fiestas. Detalles y condiciones, interiorizarse en secretaría, sede social, Balcarce 477, Godoy Cruz, Mendoza, desde el 3 al 6 de abril de 1976, de 17 a 21 horas.

2|4|C|552|2|4

COMPRO Departamento

De 2 y 3 dormitorios, céntrico. Puede ser pago al contado.
TELEF. 231715

2|4|F|58389|2|4

Gran Fábrica de Muebles

Vendo, gran clientela en expansión permanente, excelente ubicación, maquinarias completas .- Abundante materia prima. Recibo permutas. Mart. M. A. Ruggiero. Citas al Tel. 246122 (fuera horario de comercio).

1|4|C|554|3|4

EMPLEADA

Con práctica y conocimientos contables. Edad mínima 24 años - BELTRAN 536 - MENDOZA

2|4|F|58374|2|4

ORO

COMPRAMOS MEJOR PRE
A PARTICULARES Y COMERCIANTES
GALERIA TONSA - LOCAL

10|11|F|2552

CARRO - BAR

VENDO EN SAN MARTIN
Tratar Sr. Arancibia. Oficina TAC. San Martín o San Isidro 726. Rivadavia.

1|4|C|666|667|2|4|AD

ORO

Compro - 18 y 24 K.
HOY Y MAÑANA
Espejo 271 - 2º Piso - Of. 12

2|4|C|761|2|4

FORD F-100

MODELO 1967
VENDO CONTADO
Las Heras 145
Royal Hotel — Mendoza

4|C|788|2|4

Chevrolet C. 60/71

Frenos aire. Impecable estado
VENDO
San Martín 1123 - Luján

2|4|F|58390|2|4

LANCHA MOTOR MERCURY 100 H.P.

Impecable, vendo o permuto. Tratar: 9 de Julio 2734, Cdad.

2|4|C|805|2|4

CASA COMPRA

Particular, de categoría, barrios Bombal, Oficiales o Cívico. Gran contado. - Teléfono 242952.

1|4|C|547|3|4

CUPE

Chevrolet Camaro

Verde Turquesa. Radicada Mendoza. La Joya. Vendo. Permutas. Juan B. Justo 1246 - Godoy Cruz

2|4|C|811|2|4

NECESITO

Medio Oficiales Carpinte
O'Brien 41 - S. José - Gll
Sr. Villegas

2|4|F|5843

LOPEZ HNOS.

COMPRA TANQUES
Cualquier tipo de chapa, para enterrar de 15.000 a 30.000 litros.
LA PLATA 288 - MZA. - TEL. 251015

2|4|F|58434|5|4|A

EMPRESA DE DEMOLICIONES

MIGUEL ANSELMO MARTINEZ
— EXCELENTES COTIZACIONES —
Depósito y ventas: Alberdi 2072 - P. Molina o por Costanera al 2.000.
Teléfonos 259784, particular 225944

2|4|C|748|2|4

EN PALMIRA

Vendo a 30 kms. de Cdad. y a 300 mts. del pavimento 15 Has. para chacra (7 Has. niveladas), 7 Has. niveladas y trabajadas (cebolla y pimientos), casa de material de 2 años, pozo electrificado de 5". Aparte: tractor M. Ferguson, nuevo, con 200 hs., e implementos.
SARMIENTO 45 - 1º PISO - OFICINA 69

2|4|C|814|2|4

Compro Tambores

Vacíos de 200 Litros - Cualquier Cantidad
SANCHEZ Y SANTOS S. A.
YAPEYU 104 - SAN JOSE - GUAYMALLEN - MZA.
TELEFONOS: 258069 - 258908

2|4|F|58433|26|4|A

AVISOS CLASIFICADOS

(Viene de la Pág. anterior)

Compra y Venta de Automotores y Cubiertas

A GARIBALDI Y COSTANERA: Fiat 125 - 73; 128 - 72; 600 - 71; Multicarga 73; Peugeot 504 - 71; Camioneta 69; R 12 - 72; R 6 73; Falcon 70. Camiones Mercedes Benz 1114 - 68. Impecables. 2|4|C|800|3|4

A CAMIONETA Chevrolet modelos 69, 68, 67 y 64, con cúpula, vendo o permuto. San Miguel 1835, Las Heras. 2|4|C|849|2|4

A 4 - L, modelo 66, buen estado. Contado y facilidades, permuto. San Miguel 1885, Las Heras. 2|4|C|849|2|4

A PARTICULAR, compro cupé Torino 1967, 1968, pago contado. Alem 230, ciudad. 2|4|C|781|2|4

AUTOMOVIL Torino 300 "S", 1967, caja ZF, muy bueno, vendo. Godoy Cruz 790. S. José. 2|4|C|672|2|4

AUTOMOVIL Fiat IAVA, 1973, flamante, vendo. Godoy Cruz 790. San José. 2|4|C|672|2|4

ATENCION Chevy 230, 1970, impecable, vendo. Pecas Automotores. Buenos Aires 344. 2|4|C|682|2|4

ATENCION, Rural Fiat 1500, 1969, vende Pecas Automotores. Buenos Aires 344. 2|4|C|682|2|4

ATENCION Auto Plymouth 1938, vende Pecas Automotores. Buenos Aires 344. 2|4|C|682|2|4

AUTOMOVIL Ford Taunus G.X.L. 76 0 km., permuto. 0 de Julio 2209-18. 2|4|C|684|2|4

ATENCION Rural Rambler, 1962, oportunidad, vendo. Godoy Cruz 790. S. José. 2|4|C|672|2|4

AUTOMOVIL Valiant I, 1962, único en Mendoza. Extraordinario, vendo. Godoy Cruz 790. S. José. 2|4|C|672|2|4

AUTO Chevrolet 1956 vendo. Unico en Mendoza por su estado, 4 puertas de lujo. Sarmiento 56, Godoy Cruz. 2|4|F|58429|2|4

AL CONTADO, vendo chequera, Círculo Citroen 3 CV, 30 cuotas pagas. T. 253552. 2|4|C|843|2|4

ATENCION: Camioneta Institec, muy barata, vendo, lista trabajar, carrocería, motor muy buenos. Paraguay 1741, Godoy Cruz. 2|4|C|773|2|4

ATENCION: Siam 65 y 66; Fiat 1500, 67 y Peugeot 403, 64, impecables, vendo, permuto. Bra. de los Andes 4343. V. Nueva. 2|4|F|58421|3|4

APURADO R-6, 1971, mendocino, flamante. Alem 273. Ciudad. 2|4|C|771|2|4

ATENCION Valiant I óptimo estado, vendo urgente. Martínez de Rosas 461, Cdad. 2|4|C|841|2|4

BORGWARD 1961, impecable, precio total 188.000. Facilidades, Montecaseros 1405. 2|4|T|03910|2|4

BUGGY Cavaro Briuk, mecánica 1093, vendo. Adolfo Calle 447. Dorrego. 2|4|T|03904|4|4

CAMION De Soto, modelo 62, motor Perkins, con volquete vendo. Ver en Gomería Liñares. Alpatacal y Juncal. Villa del Parque Godoy Cruz. 31|3|T|03843|2|4

COMPRO camioneta De Soto o Dodge Diesel, modelo 1967 en adelante, entrego Unión, buen estado, poco uso con hermoso furgón, Sáenz Peña 1255, Las Heras. 1|4|C|561|3|4

CUPE Fiat 1600, 1971, nueva, vendo, permuto. Don Bosco 99. Cdad. 2|4|C|677|2|4

COMPRO unidades usadas, modelo 62 en adelante. Buenos Aires 344. 2|4|C|682|2|4

CUPE Fiat 1600, 70, vendo, permuto, facilidades. 9 de Julio 2209-18. 2|4|C|684|2|4

CUPE Torino T.S., 73, aire acondicionado, dirección potencia, vendo, permuto. 9 de Julio 2209-18. 2|4|C|684|2|4

COMPRO motor Perkins 104; Dodge Quin. Maza 188. Gral Gutiérrez. 2|4|F|58366|5|4

CITROEN 3-CV, excelente, 1970, vendo, permuto. Pellegrini 591. San José. 2|4|C|675|2|4

CUPE Torino 1971, una joya, vendo. Godoy Cruz 790. S. José. 2|4|C|672|2|4

CUPE Dodge RT, 1974, flamante; Dodge 1500, 0 km.; Dodge 1500, 1972, flamante. Vendo, permuto. Don Bosco 99. Cdad. 2|4|C|677|2|4

COMPRO Rastrojero 1970 en adelante, dispongo $ 25.000.000 contado, saldo convenir. Salta 2337. Teléfono 218917. 2|4|T|03898|2|4

CUPE Chevy 71 roja impecable, vendo permuto. José Federico Moreno 2024 - Ciudad. 2|4|T|03922|2|4

CAMIONETA Gladiator m. 65 impecable vendo, permuto. Juan B. Justo 1246 Godoy Cruz. 2|4|C|811|2|4

CUPE Chevrolet Camaro radicada Mendoza. Verde turquesa única vendo, permutas varias. Juan B. Justo 1246 - Godoy Cruz. 2|4|C|811|2|4

CAMION De Soto 1957, motor Mercedes Benz, con baja, quinta, vendo. Recibo coche o camioneta. Bandera de los Andes 2829. 2|4|F|58445|4|4

CAMION Dodge, 70, vendo, carrocería, volquete D-P 500, poco uso. Lavalle 333. Ciudad. Tel. 258491. 2|4|C|778|3|4

COMPRO Rombo 80, pago contado. Señor Martínez. Tel. 222205. Horario de Comercio. 2|4|F|58428|2|4

CITRONETA 1972, 3-CV, muy buena, vendo, total $ 275.000. Pedernera 527. San José. 2|4|C|789|790|2|4|D

CARROCERIAS ruteras nuevas y usadas, compro. Tel. 230237. 2|4|C|813|2|4

CHEQUERA Rombo 800; Renault 6, adjudicado, vendo o permuto por automóvil. 9 de Julio 2209-18. 2|4|C|684|2|4

CHEVROLET Super 67 y Camioneta Dodge 66, una joya; Rural Unión 62; Chevrolet 40 y Ford 40; Ford "A" 31, impecable y Fiat 600 67 65. Bra. de los Andes 4343. V. Nueva. Glién. 2|4|F|58423|3|4

CHEVROLET Super 1966 único en su estado vendo, recibo permuta. Martínez de Rosas 461, Cdad. 2|4|C|841|2|4

ESCAPES, silenciadores, venta, colocación en Martínez, Alberdi 648. San José. 28|3|C|475|26|4

ECONOMICA Rural Peugeot 404, modelo 1964, vendo. Adolfo Calle 447. Dorrego. 2|4|T|03903|4|4

FIAT 128 1300 - 73, última serie, 37.000 km., recibo dólares. Emilio Jofré 244, Ciudad. 1|4|C|389|2|4

FURGON Citroen 71 3-CV, vendo particular. 1º de Mayo 1254, Godoy Cruz. 1|4|C|485|2|4

FORD cupé vendo, mod. 37, mecánicamente impecable. Tratar: Suipacha 844, Ciudad, Mza. 1|4|F|58283|2|4

FALCON, vendo contado, permuto. San Martín 2895. Las Heras. 2|4|C|281|4|4

FIAT 128, 1972, buen estado, vendo. Benavente 3564. Villa Nueva. 2|4|F|58362|2|4

FORD Falcon 1973, nuevo; Falcon 1970, flamante, vendo, permuto. Don Bosco 99. Cdad. 2|4|C|677|2|4

FIAT 600, 1969, impecable, vendo contado. 230.000. Colón 147 Mza. 2|4|C|722|2|4

FIAT 600 71 llantas cromadas perfecto estado, vendo permuto, financio. - José Federico Moreno 2024. 2|4|T|03924|2|4

FIAT 128 1974 Rural, 12.000 k., vendo, permuto, recibo menor precio, facilidades Don Bosco 40. 2|4|C|785|2|4

FIAT 600-1964, flamante vendo, permuto, facilidades. Don Bosco 40. 2|4|C|785|2|4

FALCON 1962, muy bueno vendo, permuto, facilidades. Don Bosco 40. 2|4|C|785|2|4

FORD F-100, mod. 67, vendo, contado, Royal Hotel. Las Heras 145, Maza. 2|4|C|788|2|4

FIAT 600 70, buen estado, vendo, Lavalle 333, ciudad. 258491. 2|4|C|778|3|4

GTX 74, última serie, particular vendo. Contado $ 79.000.000. Videla Correa 471. 31|3|C|133|2|4

MOTOR Diesel Perkins, 3 cilindros, Industria Argentina, 0 kilómetro, sin uso, completo. Don Bosco 40. 2|4|C|785|2|4

MOTOR Valiant m. 69, muy bueno, $ 50.000. Cigueñal Mercedes Benz 1112-312 nuevo, Godoy Cruz 1077, S. José, Tel. 216405. 2|4|C|834|2|4

OFERTAS: Cupé Fiat 125|1973; Peugeot 404|68; Taunus 62; Citroen Furgón 1964; Citroen mehari 1973. Entre Ríos 208. 2|4|T|03909|2|4

PICK-UP Jeep 58, chasis largo vendo, Catamarca 373. 1|4|C|503|2|4

PEUGEOT 403, modelo 64, vendo urgente. $ 150.000 total, doy a toda prueba. San Martín 317, Las Heras. Teléfono 253201. 2|4|C|849|2|4

PEUGEOT 404|69 impecable vendo permuto, financio. José Federico Moreno 2024 - Ciudad. 2|4|T|03923|2|4

PEUGEOT 504 gran lujo 1972, impecable vendo, permuto menor. Martínez de Rosas 461, Cdad. 2|4|C|841|2|4

RASTROJERO frontal 72, contado facilidades, permutas, San Martín 1192, Las Heras. 31|3|C|281|4|4

RAMBLER Ambassador, muy bueno, vendo, permuto, facilidades. Don Bosco 40. Cdad. 1|4|C|491|2|4

RURAL Fiat 125/1973, totalmente equipada un chiche de verdad, vendo, permuto. Don Bosco 40. Cdad. 1|4|C|491|2|4

REPUESTOS: Borgward Isabella, tapas Perkins 102, árboles de levas Bedford. Higuerita 1490. V. Nueva. 2|4|C|654|2|4

RENAULT 6, 1973 - 1972 - 1970, impecables; Fiat 800, Cupé, 1967. Vendo, permuto. Don Bosco 99. Cdad. 2|4|C|677|2|4

RASTROJERO 1968, patente de Mendoza, precio contado, gran oportunidad, facilidades. Alem 273, ciudad. 2|4|C|791|792|2|4|D

SE VENDE camión Chevrolet m 46, c. volquete. Moreno 2095, B. San Lorenzo, Pedro Molina, Guaymallén. 2|4|C|855|2|4

SUZUKI 250 cc. vendo, San Martín 950. 2|4|C|833|2|4

TAXI gasolero, vendo, permuto, Curuzú Cuatiá 2544, esquina Las Rosas, Guaymallén. 1|4|C|511|512|4|4|D

VENDO Ford 40 joya, única mano. Pasteur 967, San José. 1|4|C|474|2|4

VENDO camioneta De Soto, modelo 70 (urgente) tratar en Gral. Paz 921, Godoy Cruz. 1|4|C|453|454|2|4

VENDO Pick-Up Dodge D-200 modelo 1970, seminueva. Juan de Dios Videla 338, Ciudad. 1|4|C|380|2|4

VENDO Siam 125 Standard. Tratar: Francia 1056, Villa Hipódromo. 1|4|T|3802|2|4

VENDO Fiat 128 72, Fiat 600 72, Citroen 3CV 74, Catamarca 373. 1|4|C|503|2|4

VENDO Renault 12 74, Dodge 1500, Renault R-6, Catamarca 373. 1|4|C|503|2|4

VENDO colectivo Mercedes Benz 1112. Recibo camioneta F-350 o camión naftero 61, en adelante. Tratar 25 de Mayo 1481, Cdad. 1|4|T|3878|2|4

VENDO cupé Fiat 1.600 72, como nueva. Las Heras 298. Café Gom. 2|4|C|588|2|4

VENDO cupé Torino, modelo 1970, 2da. Serie. Teléf. 224043. 2|4|C|600|3|4

VENDO Pick-UP, modelo 1967, 200. Estado nueva. Ver Paraná 760 C. 2|4|T|03915|2|4

VENDO carrocería con cúpula para camioneta Unión frontal. - Martín Zapata 673 - Ciudad. 2|4|T|03889|2|4

VENDO camión UNIC, 1957, necesita reparaciones. Tratar: Salta 2337. Teléfono 218917. 2|4|T|03897|2|4

VENDO Furgón IKA, modelo 60 o permuto. Guayaquil 534, Dorrego. Gllén. 2|4|C|794|2|4

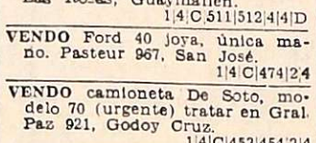

VENTAS VARIAS

A TRAJES, vestidos, pantalones, tapados - S. Lorenzo 1797 - Bº Sarmiento - Gllén. 27|3|C|174|2|4

A OFERTAS: Estanterías metálicas, mostradores carniceros, variedad en vitrinas, góndolas, exhibidores, bodeguitas, canastas, revisteros, escaleras metálicas, guardarropas, balanzas, sillas. Facilidades. Pettazzi Hnos. - Ituzaingó 2454. - Teléfono 251406. 31|3|C|206|15|4

A VAINILLAS biscuits, revendedores, precios especiales. Berben. Molinero Tejeda 1278. Las Heras. 28|3|C|667|11|4

A - TACHOS de cosecha $ 800. - Bandera de los Andes 2119. 5|3|C|969|3|4

A MOSAICOS, ventas y colocaciones con materiales Créditos. - F. Moreno 1819. Tel. 257080. 31|3|C|215|2|4

A FABRICA estanterías Morwin, ofrece mejor calidad, precio y financiación vitrinas, mostradores, sillas, escritorios. Alto S.R.L. San Martín 520, Godoy Cruz, Teléf. 220308. 2|4|C|816|1|5

AHORRE, fábrica estanterías metálicas, mostradores, vitrinas, exhibidores. Créditos. San Martín 2614. 28|3|C|618|619|3|4|D

"ATENCION" vendo 10.000 frascos de 100 cm3, color marrón. Independencia 2216, L. H. 1|4|C|381|3|4

AKAI vendo, grabador de magazine. Catamarca 16. Horario de Comercio. 1|4|C|507|3|4

ATENCION peluqueros: vendo 4 secadores de pie; 4 sillones-mesa de manicura; 1 camilla cosmetología. Todo nuevo. Darwin 668. Bº Ejto. de los Andes, Dorrego. 2|4|C|718|2|4

BALANZAS, heladeras, estanterías metálicas, vitrinas, mostradores, exhibidores, nuevos, usados. - Créditos. San Martín 2614. Teléfono 251749. 3|2|F|14633|Pte.|D

BIANCHI legítima, balanzas, hornos, embutidoras hidráulicas, etc. directo fábrica. - Teléfono 243280. 30|3|F|56942|30|4

BICICLETA de carrera, en buen estado, vendo. Chile 776. 2|4|C|753|3|4

COCINA, muebles, dormitorio, vendo particular. - 19 de Mayo 1254, Godoy Cruz. 1|4|C|485|2|4

COLCHON matrimonial pullman $ 7.900, en pollester Otoño pesos 8.900, colchón Suavegon Super matrimonial X 018 espesor pesos 18.500. Saavedra 390 San José - Mueblería Tiqui - Taca. 21|4|F|15820|2|4|D

CORTINAS Americanas, fabricación y colocación inmediatas. Tel. 216489. 2|4|C|752|3|4

DORMITORIOS, comedores, living, modulares, roperos, toilettes, cómodas, colchones, camas, mesas, luz, sillas, vitrinas, comedor, cristales, espejos, artículos varios. Precios ocasión. Coronel Plaza 63 C. 2|4|C|760|2|4

ESTANTERIAS metálicas modulares, exhibidores. Financiación Fábrica. 9 de Julio 1733 Teléfono 216535 21|F|20036 Pte

FABRICA vitrinas mostradores heladeras rotisería, cortadora fiambre, horno pizzero. Facilidades. Maquinarias Chacabuco. - Chacabuco 601. 28|3|C|685|3|4

GERARDO GUZZO, conductos para gas y alacenas, Tel. 256054. 1|4|C|373|4|4

GUITARRAS líquido fabrica nte 33 Orientales 392, paralela Colón, G. Cruz. 2|4|F|57069|4|4

HELADERAS comerciales, televisores 23", bicicletas, radios - combinados, cocinas, lavarropas, calefones, mesas televisores y tocadiscos, elevadores voltaje, artículos varios. - Precios ocasión. Coronel Plaza 63, Ciudad. 2|4|C|760|2|4

LIQUIDAMOS televisores usados. Ameghino 126. Ciudad. Teléfono 253993. 28|3|C|667|11|4

LIQUIDO roperos, camas turcas, escritorios, útiles hogar. Corrientes 452, Ciudad. 31|3|C|158|4|4

LADRILLONES de primera, ripio y arena. Teléfono 245909. 2|4|C|698|11|4

LADRILLONES de primera $ 4,70, ripio, arena, pedidos. T. 257080. 2|4|C|818|2|4

MUEBLES de cocina de lujo, mesadas todo tipo, piletas, cocinas, lavarropas, compare precios, facilidades. Alberdi 143, Ciudad. Teléfono 257317. 20|3|C|237|21|4

MOTORES eléctricos, líneas completas, compresores, bombas a diafragma y centrífugas industriales, soldadoras. Arreglo de motores eléctricos, bobinados, San Martín 359. Las Heras. 30|3|C|891|5|4

MAQUINA escribir 1.500 mensuales, calcular 440, teléfono 215964, taller Armando. 1|4|C|394|7|4

MAQUINA escribir Olivetti Línea 88, 160 espacios, 4 meses uso, perfecto estado, vendo particular. Avda. España 1248 - 6to. Piso - Of. 78. Tel. 251646. 1|4|F|58247|2|4

MAQUINA escribir Olivetti eléctrica Praxis 48, nueva, líquido hoy, facilidades; otra Lettera 32 nueva. Teléfono 246546. 13 a 15 hs. Olascoaga 52. Cdad. 2|4|C|741|2|4

POR AUSENTARME vendo modular, heladera y demás artefactos del hogar. Rivadavia 530, 1er. Piso 7 - Ciudad. 1|4|F|15812|2|4|AD

PERSIANA chapa levanta cadena 4 x 3m. con puerta, vendo. Remedios Escalada de San Martín 1913. Mendoza. 2|4|C|730|3|4

NOTARIOS, vendo sábado, llaveros e insignias doradas. Francis 465, Godoy Cruz. 1|4|C|398|2|4

ROPEROS, bibliotecas, escritorios, dormitorios, comedores, modulares, trinchantes, aparadores, cómodas, chifoniers, camas, sillas, mesas, cuchetas, cama señorial, colchones, cama cajonera, lámparas, quinqués, arañas; livings, almohadas, mostradores, mesa luz, vitrinita trofeo, ficheros, alacenas, juegos patios, espejos, cunas, sillones, lavarropas, cocinas, estufas, toilet, camas turcas, mesas televisores, musicales, centro; sillitas altas, portón 2 hojas. Aceptamos permutas - Roque Sáenz Peña 449 - Ciudad. 2|4|C|657|2|4

ROPA de niños vendo, stock de invierno, Teléf. 257396. 2|4|C|797|4|4

SINGER coser - bordar, otra industrial tapicera 31K15, vendo. Clark 262. 2|4|C|699|4|4

TELEVISORES modernos, nuevos, $ 1.700.000, vendo. Salta 2942. Ciudad. 2|4|T|03902|2|4

TAPADO piel lutre francés auténtico, talle 46 - 48, amplio, usado, vendo. Tel. 216133. horario comercio. 2|4|C|759|2|4

VITRINAS mercería, juegos y sillones peluquería hombre, alacenas, motores ¼, aparadores americanos, mesas redondas, ovaladas, exagonales, cuadradas, mesones, estufas, guitarras. Artículos varios. Precios ocasión. Coronel Plaza 63. Ciudad. 2|4|C|760|2|4

VENDO bordelesa de roble y pipones. Molinero Tejeda Nº 2470. Las Heras. 31|3|C|86|3|4

VENDO ladrillones 4.500 en obra, calle Pescadores, pasando avenida norte, 2 casa, Juan R. Pierangeli. 1|4|C|371|2|4

VENDO calefón int. 14 lts. Heineken. Güemes 107, Cdad. Mza. 1|4|C|563|3|4

VENDO Heladera vitrina Bevisa y balanza reloj Bevisa. Martínez de Rosas 2354 - Ciudad. 1|4|C|663|664|2|4|AD

VENDO urgente haladera Doverman 12" $ 40.000. Pasaje Villanueva 1836 - Ciudad. 2|4|C|656|2|4

VENDO arado 3 rejas, 14 pulgadas para levante hidráulico. Videla Correa 252. Guaymallén. 2|4|T|03914|2|4

VENDO armazón metálico parral 7 x 4 tratar Santa Fe 558, Cdad. 2|4|C|837|3|4

VENDO heladera vitrina comercial, 2 puertas, seminueva. - Pampa 3755, Villa Nueva, Gllén. 2|4|F|58441|2|4

VENDO heladera vitrina, balanza y cortadora de fiambre eléctrica o permuto por automotor. - Mitre 702, Las Heras. 2|4|C|849|2|4

VENDO juego mechas y machos, morsa de torno, mandriles hierro 22 mm. calibre, 1 caja dirección Dodge 1500, O'Brien 745, San José. 2|4|C|777|2|4

Compras Varias

A DOMICILIO: vamos a comprarle muebles y objetos del hogar, garrafas, máquinas coser, roperos, etc. Herramientas trabajo, instalaciones comerciales, balanzas, estanterías, mostradores, etc., y toda clase artículos general. Pagamos los mejores precios. ¡Consúltenos! Coronel Plaza 63. Ciudad. Tel. 214331. Recorte este aviso. 2|4|C|760|2|4

"A-A". AMITRANO - Martillero, Tel. 247711. Aristides Villanueva Nº 332, ofrezca muebles, antigüedades, maquinarias, artículos generales. Pagamos mejor. Anticipamos dinero. 9|6|F|12224|Pte

A - BENTURINO - Martillero. Teléfono 248730 y 244335. Av. Colón 669. Ofrezca muebles, antigüedades, artículos de hogar Anticipo dinero. 2|1|F|7828|Pte

A. SELLA, Martilleros. Tel. 247447 Tiburcio Benegas 776, ofrezca muebles, artículos hogar, maquinas usadas. - Dinero en el acto. 11|2|F|36991|Pte

A. TRAJES, camisas, pantalones, pulóveres, zapatos, elástico cama, colchones lana, bicicleta, radio. Teléfono 262324. Guajardo. 29|3|C|723|2|4

COMPRO contado motores eléctricos, amoladoras, compresores, agujereadoras de banco, soldadoras, Bobinados rápidos. San Martín 359, Las Heras. 10|2|C|469|3|4

COMPRO damajuanas grandes con esqueletos madera, envases, tanques o bidones plásticos grandes, bolsas y productos químicos. Droguería Bermejo. San Martín 1089, G. Cruz. Tel. 223172. 24|3|F|55674|18|4

COMPRO muebles usados, útiles hogar. Tel. 256855. 31|3|C|158|4|4

COMPRO Escopladora, Guido Spano 986. Las Heras. Teléfono. - 230813. 1|4|561|3|4

COMBINADOS viejos y nuevos, grabadores y televisores compro. Tel. 254746. 24|3|T|03901|2|4

COMPRO Garlopa y demás herramientas de carpintería, pago contado con sierra sin fin de 90 o maderas. Godoy Cruz 4862. Villa Nueva. - Tel. 261883. 2|4|F|58442|4|4

COMPRESOR compro, Mínimo 200 libras, tratar, Alberdi 1787, San José, Guaymallén Mendoza, Avenida Mitre 1775, Tel. 24374, San Rafael. 2|2|F|58407|4|4

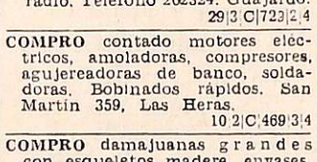

Combinados, Cambiadores y Televisores

CAMBIE el tubo de su televisor y páguelo a crédito. Garibaldi 374. Tel. 248065. 10|8|F|81631|Pte

ELECTROGAR T.V. Repara televisores, combinados todas marcas. T. 255765. 24|3|C|304|2|4

SERVICE T.V. y combinados Doverman. Ameghino 126. Ciudad. Teléfono 253993. 28|3|C|667|11|4

Ocupaciones Varias Pedidas

ALBAÑIL con conocimiento oficio, varios necesito. Hotel Ariosto. Infanta Mercedes de San Martín 48. Ciudad. 2|4|C|822|2|4

CAPACITESE cursos prácticos máquinas y herramientas, soldadura, tornería. Fundación E.A.G. Juan G. Godoy 969 (altura calle Dorrego al 500) Guaymallén. 31|3|F|58122|6|4

CORTADOR de carne necesito Las Heras 290 Ciudad. Tel. 251568 31|3|C|050|2|4

COSTURERA práctica en máquina de atraque. T. 261880. 2|4|T|03912|2|4

MEDIO oficial gomero necesito Gomería Balza. San Martín 3422 Ciudad. 2|4|C|683|4|4

NECESITO obrero panadero. Presentarse calle Maza 1540. Dorrego, Guaymallén, a las 18 horas. 1|4|T|03869|2|4

NECESITO vendedores domiciliarios ambos sexos, que dispongan de $ 2.700 para ganar $ 600 diarios fácilmente. Pellegrini 828 - Dpto. 3 - Godoy Cruz. 2|4|C|755|2|4

NECESITASE contratista 6 Has. viña - olivos; 4 Has. Chacra. Poste Restante N.T. (7) - Diario LOS ANDES. 2|4|C|649|2|4

NECESITO oficial chapista o 1|2 al tanto. Santiago del Estero 560 - Ciudad. 2|4|C|679|2|4

NECESITO aprendiz adelantado pintor automóviles. Adolfo Calle 575. Dorrego. Guaymallén. 2|4|T|03913|2|4

NECESITO carpintero y mueblero. Logomaggiore 471. Ciudad. 2|4|C|849|2|4

NECESITO tapicero de sillas, calle Remedios Escalada 3511. Guaymallén, micros 2, 12 y 3. Horario de 8 a 16 horas. Teléfono 223299. 2|4|T|03894|2|4|D

NECESITO ayudante peluquería damas. Cobo 1700. Dorrego. Micro 13 "A". 2|4|C|281|2|4

NECESITO obreros para trabajar chacra. Presentarse con ropa de trabajo. Rioja 1013. Mendoza. 2|4|C|820|2|4

OFICIAL y medio oficial chapista necesito. J. V. Zapata 161, Dorrego, frente Terminal Omnibus. Jueves y viernes. 1|4|T|03886|2|4

PROMOTORAS, promotores necesita Mundo Jurídico. Presentarse de lunes a viernes en José Federico Moreno 1360. Ciudad - Mendoza. 27|3|T|03745|2|4

PEINADORA competente necesito. Martínez de Rosas 933 - Ciudad, Mendoza. 2|4|C|756|2|4

PARRILLERO necesita La Cabaña inútil presentarse sin experiencia. De 18.30 en adelante en Restaurante Parrilla La Cabaña El Challao. 2|4|T|03893|2|4

PERITO Mercantil, con conocimientos generales de oficina necesito. Infanta Mercedes de San Martín 48. Ciudad. 2|4|C|822|2|4

SE NECESITA mecánico con libreta de chofer para tareas generales y de compras. Presentarse: Simón Grau e Hijos S. A. Rodríguez Peña s|n. Km. 3 1|2 - Luzuriaga - Maipú. 31|3|C|105|2|4

SE NECESITAN vendedores con experiencia, ventas domiciliarias presentarse de 9 a 16 horas Alem 2050 Benegas, Godoy Cruz - Colectivo 2. 1|4|C|411|412|2|4

SE NECESITAN clavadores. Carlos Wáshington Lencinas 1068 Teléfono 980761 Luján. 2|4|F|58336|2|4

SE NECESITA cadete de 14 a 16 años. Rioja 792. Ciudad. 2|4|T|03916|2|4

SE NECESITA colocador de puertas. Dr. Moreno 2379, Las Heras. 2|4|T|03907|2|4

SEÑORITAS para Club Norturno para Alvear, casa y alojamiento, pago y viaje, 6 mil pesos ley sueldo. T. 254695. Ituzaingó 2179, Mendoza. 2|4|C|815|2|4

OFRECIDAS

CAMION dispongo para acarreo de uva Tel. 245

IMPORTANTE EMPRESA
SOLICITA
Distribuidor - Representante
REQUISITOS:
— Empresa constituída, relacionada con la construcción.
—Organización de ventas.
— Local de ventas y depósito.
—Garantías, referencias bancarias y comerciales a satisfacción.
Remitir propuestas a: SEÑOR GERENTE
SALTA 1673 — MENDOZA
2|4|F|58393|2|4

EMPRESA
NECESITA VENDEDORES
PARA: CAPITAL, ZONA ESTE, MAIPU Y LUJAN
REQUISITOS:
— Movilidad propia.
— Edad mínima 25 años.
— Experiencia en ventas materiales de construcción.
Presentarse en horario de comercio en.
SALTA 1673 — MENDOZA
2|4|F|58392|2|4

A PROPIETARIOS
Compramos
1 lote chico (180 m2.); 1 lote pegado Bº Cementista, Las Heras; 1 departamento céntrico, 1 a 2 dor. Contado.
OFRECER T. E. 257726 y 251537
2|4|F|58|419|3|4

TECHOS
SE IMPERMEABILIZAN
con velo de vidrio. Techo Plast, aluminio Pint, Alum. - Trabajos garantidos. Primera cuota al terminar el trabajo. Jesús Crespo e Hijos. Belgrano 1761. Godoy Cruz. Tel. 291294. 2|4|F|15821|4|4|A

PINO INSIGNE
$ 77,50 el pie.
Cedro en rollo, la pulg. .. $ 38,25
Terciado de pino 4 mm. 3B el m2. ..... $ 440,—
Taglopan 4 mm. el m2. $ 129,—
Taglopan 3,2 mm., el m2. $ 89,—
Gral. Paz 25 - 4º Piso - Of. 79 - Tel. 230193. 1|4|C|504|3|4

ORO
COMPRO - SUPER OFERTA
Su consulta no molesta
NECOCHEA 62 - L .15 - GRACIAS
1|4|C|495|3|4

EDICTOS JUDICIALES

EDICTO. — Décimo Quinto Juzgado Civil. Autos Nº 39231. "Dcción Prov. de Vialidad c/Rosa Rosaura, Sara T. Leyro y Kreuttzer p/Expropiación". Cita emplaza diez días demandados y/o sucesores, herederos o interesados rasgo terreno ubicado en el Sur de la Colonia Alvear, Departamento General Alvear, superficie total 26.718 Has. 7.521,96 m2. inscripto Registro Propiedad Raíz Mza. Nº 3.817 fs. 5 Tº 34-D de General Alvear; bajo apercibimiento ser representados Defensor Oficial. (Art. 22 inc. 3º, Dec. Ley 6745/57; Arts. 62 y 72 C.P.C.). Rodolfo H. Puebla, secretario. 24|3|F|55622|2|4

EDICTO. — Caja de Seguro Mutual Ley 1828, cita cinco (5) días beneficiarios José Ardito Frugis, para reclamos derechos seguro mutual. Antonio Eduardo Schillagi, Director Gerente.
31|3|C|202|4|4

EDICTO. — Caja de Seguro Mutual Ley 1828, cita cinco (5) días beneficiarios Tiberio Lanteri Scala o Tiberio Pablo Lanteri Scala para reclamos derechos seguro mutual. Antonio Eduardo Schillagi, Director Gerente.
1|4|C|374|5|4

EDICTO. — Juez Séptimo Civil, cita y emplaza herederos y acreedores de Pedro Guevara, comparendo del diecinueve de abril próximo, a las doce y treinta horas. - Alberto J. Sacchi Yori, secretario int.
31|3|C|145|12|4|A

EDICTO. — Juez Tercer Juzgado Civil, cita herederos y acreedores de Cayetano Antonio Saull, comparendo tres de Mayo próximo once y treinta horas. Arnaldo Andrés Frigerio, Secretario.
31|3|C|895|12|4|A

EDICTO. — Juez Tercer Juzgado Alvear cita herederos y acreedores de Aurora Miranda Jáuregui Vda. de Sendra comparendo 6-4-76, 11 horas. Bonifacio López M., Secretario. 23|3|F|55411|2|4|A

EDICTO. — Juez Décimo Segundo Juzgado Civil, cita herederos y acreedores autos 70.758 Rodríguez Alfonso Suc.", comparendo siete Abril próximo, once horas. Dr. Jorge O. Villarruel, Juez.
23|3|C|266|2|4 A

EDICTO — Juez Civil, General Alvear cita herederos y acreedores Cecilio Gatica audiencia 14 abril próximo 11 horas autos 5385. Secretario Alberto De Mattos Marcal.
27, 29 y 31, 2 y 5 F|56346|5|4|A

EDICTO. — Juez Décimo Juzgado Civil cita herederos y acreedores de María Raquel de la Vega y Justo Jorge Vera Vallejo comparendo seis de mayo próximo nueve horas. Expte. 11.082. Juan Carlos Calderón, Secretario.
23|3|C|235|2|4 A

EDICTO. — Juez Cuarto Civil, cita herederos y acreedores de: Salvador Marchetta - comparendo ocho de abril próximo a las doce horas. Expte. Nro. 70.349. - Susana M. Durán, secretaria.
25|3|C 417 6|4|A

EDICTO. — Juez Civil Rivadavia cita herederos y acreedores de Rosa Gil, comparendo veinte abril, diez horas. Autos 719. - Francisco D. Simón - Secretario.
24|3 F|55860|2|4|A

EDICTO. — Juez Séptimo Civil, cita y emplaza herederos de Pascual Marrone, comparendo del veintinueve de abril próximo, a las doce horas. Rodolfo H. Puebla, Secretario. 29|3|C|798|8|4-A

EDICTO SUCESORIO.— Juez Tercer Juzgado Civil General Alvear cita y emplaza herederos y acreedores Elisa Lucero, comparendo 12 abril próximo diez horas. Alberto De Mattos Marcal, Secretario. 29|3|C|786|8|4|A

EDICTO. — Juez Primero Civil cita emplaza herederos y acreedores de Pedro Pascual Robledo comparendo trece de abril próximo a las diez horas. Expte. 7007, 7159, 48.157. - Luis A. Benvenuto, Secretario. 29|3|C|805|8|4-A

EDICTO.— Por orden del Juzgado de Menores Tercera Circunscripción Judicial, en autos Nº 2604 "Cuevas José Antonio, s|autorización p/matrimonio" cita y emplaza por el término de tres días, para que conteste demanda Pablo Nicolás Cuevas por el término de tres días (Art. 67 y 69 del Cód. Proc. Civil). - Roberto S. de Castro, secretario.
31|3|F|58171|2|4

EDICTO. — Juez Primer Juzgado Civil, Tercera Circunscripción Judicial, cita herederos y acreedores de Villegas José, audiencia veintisiete de abril próximo a las once horas, Esc. Act. Pedro Conrado Gianello, Secretario.
2|4|F|58337|20|4|A

EDICTO. — Caja de Seguro Mutual Ley 1828, cita cinco (5) días beneficiarios Segundo Nicacio Lima Castro, para reclamos derechos seguro mutual. Antonio Eduardo Schillagi, Director Gerente.
2|4|C|673|6|4

EDICTO. — Juez Civil Segundo San Rafael cita herederos y acreedores Jorge o Jorge de Angel Macauda, audiencia 19 abril próximo 11 horas. Autos 15561. Héctor Dick Ulloa. Secretario.
2|4|F|58401|10|4|A

EDICTO. — Juez Paz Rivadavia cita herederos y acreedores de Manuel Rufino y Margarita Moreira de Delgado, comparendo veintiuno abril, doce horas. Autos 18.299. Francisco D. Simón - Secretario.
24|3|F|55865|2|4|A

EDICTO. — Juez Décimo Primer Juzgado Civil. Expte. 109.480, cita emplaza interesados Sucesión Joaquín Navarro o Navarro Vives, audiencia veintiocho abril próximo, once horas. Juan Carlos Puebla, Secretario. 2|4|C|581|14|4|A

Río venció por 4 a 1 y ya es semifinalista

BUENOS AIRES, 1º (NA). — Recién en la segunda etapa River consiguió clasificarse virtualmente para la próxima ronda de la Copa Libertadores de América. En la primera parte hubo igualdad en un gol. River dominó durante los 90 minutos. Luego de lograda su segunda conquista su rival quedó con nueve hombres al ser expulsados Dalmacio Pérez y Useche. El director técnico de los visitantes quiso entonces retirar a su equipo del juego. Al final River ganó 4 a 1.

Pese a la innumerable cantidad de situaciones propicias con que contó River Plate en la primera parte —inclusive dos tiros libres de Perfumo pegaron en los maderos— no consiguió salir airoso en la primera parte.

Ello ocurrió no solamente por la circunstancia apuntada sino por un error inexcusable de su defensa que permitió que Soto, a los 40 minutos igualara la etapa.

El tanto de River se produjo a los 22 minutos luego de una jugada de Alonso que la capitalizó Oscar Mas volcado por la derecha.

En la segunda parte el dominio de River fue total. Las oportunidades de gol en consecuencia no fueron menos y cuando se produjo la expulsión de Pérez por golpear a Alonso con pelota retenida, ya River se encontraba en ganancia dado que a los tres, Watfi en contra, marcó el segundo gol de los millonarios.

Posteriormente y siempre con dominio de River, Useche golpeó a Alonso y fue expulsado lo que motivó la reacción del director técnico del Galicia, Walter Rocha, quien pretendió retirar a su equipo del campo.

Poco después Crespo avanzó por su lateral lanzó centro atrás, lo recogió Alonso quien eludió a dos hombres en un metro y su tiro cruzado y alto se convirtió en el tercer gol millonario.

Ya no existía competencia, 3 a 1 y 11 hombres contra 9. Sobre la hora Merlo cerró el marcador.

Síntesis

BUENOS AIRES, 1º (NA). Esta es la síntesis del cotejo en el que River Plate se impuso por cuatro goles a uno al Deportivo Galicia, de Venezuela.

Goles: 22m. Mas (RP.); 40m. Soro (DG.); 48m. Watfi (DG.) en contra; 75m. Alonso (RP.); 90m. Merlo (RP).

Cambios: Useche por Alejo González (DG.); Cassano por Tiao Kele (DG).

Incidencias: 61 minutos expulsado Pérez (DG.), por golpear durante el juego detenido; 75m., expulsado Useche (DG)., por juego brusco.

Malvarez vs. Villalba en Salta

SALTA, 1º. (Télam). — Juan Domingo Malvarez y Facundo Villalba protagonizarán mañana la pelea central del festival boxístico organizado por el Salta Club, correspondiente a la categoría pluma.

El entrerriano Villalba se encuentra ubicado en el segundo lugar del ránking nacional, mientras que Malvarez, de Trelew, está en el quinto peldaño.

Potente no podrá jugar el domingo

ROSARIO, 1º (Télam). — Osvaldo Potente presenta un desgarro en la parte posterior del muslo de la pierna derecha y no podrá jugar el domingo frente a San Telmo, declaró hoy a Télam el técnico de Rosario Central, José María Silvero.

Aimar solamente hizo trote en la práctica de hoy según su evolución podría reaparecer el fin de semana, en aquel partido en el que Rosario Central, con su cancha suspendida, hará de local en Villa Dálmine, Campana.

También se aguarda que Mario Kempes y Daniel Killer, quienes se encuentran con la Selección, puedan llegar a tiempo y en condiciones de jugar.

Huracán vs. Bánfield hoy para la TV

BUENOS AIRES, 1º (Télam) — Huracán y Bánfield protagonizarán mañana a partir de las 20,50 en el estadio Tomás Ducco, el habitual partido adelantado que televisará Canal 7, con el cual dará comienzo la décima fecha del certamen Metropolitano de fútbol y lleva el Nº 3 en la jugada 176 del Prode.

Huracán es cómodo puntero de la zona "A" del torneo, prácticamente con una eficacia perfecta, ya que logró 17 de los 18 puntos en disputa. Bánfield, en cambio, ocupa uno de los puestos de retaguardia, habiendo sumado hasta el presente solo 7 unidades.

De ello se desprende el amplio favoritismo de los locales que además de contar con un elenco positivo, tienen jugadores con habilidad, talento e ingenio, que le dan un brillo inusual a los partidos donde actúa Huracán, cosa bastante desacostumbrada en nuestras canchas, últimamente.

Bánfield, por su parte, un elenco eminentemente defensivo en las primeras fechas del campeonato, parece haber cambiado sustancialmente desde el alejamiento de la dupla técnica que integraban López-Caballero. Prueba de ello son los empates conseguidos frente a Independiente y Boca, respectivamente, ambos en tres goles por bando.

Por lo tanto y pese a que incuestionablemente tiene menos individualidades que su adversario, es de suponer que los del sur —ahora bajo la conducción técnica de Adolfo Pedernera— salgan a jugar de igual a igual. Pensando tanto en marcar goles, como impidiendo que se los señalen.

Las probables alineaciones de ambos conjuntos será esta:

Huracán: Baley; Chevez o Espinosa, Longo, Fanesi, Verón o Chevez; Brindisi, Leone, Larrosa; Candedo, Rico y Sánchez. D. T.: Miguel Juárez.

Banfield: Baglione; Roig, Sacconi, Sotelo, Volk; Pitarch, Logato, Ferlich; Cerqueiro, Gómez y González. D. T.: Adolfo Pedernera.

Grata impresión de autoridades de FIFA

BUENOS AIRES, 1º (NA). — Los directivos de FIFA que inspeccionaron los trabajos que se están realizando en las provincias de Córdoba y Mendoza, regresaron hoy a esta ciudad manifestando estar satisfechos con lo visto en el interior del país.

Herman Neuberger y Herman Hoch, ambos alemanes, presidente y miembro de la comisión organizadora del mundial, respectivamente, dijeron aquí que la evolución en la construcción de los estadios es satisfactoria y manifestaron haber recibido garantías por parte de las nuevas autoridades en ambas provincias en relación a los compromisos asumidos en cuanto al mundial.

También arribó hoy, pero procedente de Chile, su país, el vicepresidente de FIFA, Juan Goni.

Los altos dirigentes del fútbol mundial almorzaron esta mañana en el Hindú Club, en Don Torcuato, y según se informó, los alemanes habrían quedado impresionados por las comodidades de dicho club al que tendrán en cuenta al momento de decidir cuál será el alojamiento de los alemanes en 1978.

En los próximos dos días los dirigentes se reunirán aquí tratando diversos temas vinculados al mundial y posteriormente se trasladarán a Río de Janeiro donde entre los días 5 y 6 del mes próximo sesionará el buro de FIFA.

La situación en AFA

BUENOS AIRES, 1º (NA). — La renuncia en pleno del comité ejecutivo de la AFA alejó la inminente corriente intervencionista que se cernía sobre el edificio de la calle Viamonte y sus instituciones afiliadas.

Así surge de lo conversado en la reunión primera que determinó la caída —no otra cosa fue— del cuerpo que comandaba los destinos del fútbol en la Argentina.

Trascendió que en aquella oportunidad —esto aconteció el último martes— un funcionario del Ministerio de Bienestar Social, área Secretaría de Deportes, recomendó a un grupo de caracterizados dirigentes que hicieran lo posible por conseguir la renuncia en pleno del comité ejecutivo de la AFA, con la advertencia de que si su gestión fracasaba la AFA habría de ser intervenida sin miramientos. Según se afirma, en la ocasión el funcionario habría hecho hincapié en la presencia de cuatro hombres vinculados a la conducción del fútbol. Estos son, David Bracuto, presidente de AFA; Paulo Niembro, secretario de la casa; Luis Donaton, miembro del comité y Salvador Zucotti, delegado argentino ante la Confederación Sudamericana de Fútbol.

Bracuto y Niembro por entonces, al tanto de los acontecimientos, emprendían su regreso de Córdoba donde acompañaban a una delegación de la Federación Internacional del Fútbol Asociado (FIFA).

Aquellos caracterizados dirigentes que se habían conectado con las nuevas autoridades de la secretaría de deportes, se constituyeron en la AFA (entre ellos estaban Rafael Aragón Cabrera —miembro del comité ejecutivo—. Alberto J. Armando, Gral. (RE) Domingo Trimarco, coronel (RE) Fernando de Baldrich y otros) y tras una breve conversación decidieron solicitar la renuncia en pleno del comité ejecutivo.

A todo esto ya se registraba entonces la presencia en esta de Paulino Niembro y David Bracuto. El comité ejecutivo sesionó y en principio, con la sola negativa de Niembro, decidió presentar su dimisión en carácter indeclinable, tal lo requerido por los caracterizados dirigentes a sugerencia de los funcionarios de la Secretaría de Deportes.

Niembro declaró entonces en la puerta de la AFA, que no cedería y que iba a "caer —si caía—, luchando". El cuerpo pasó a cuarto intermedio hasta el miércoles a las 17 horas. El comité ejecutivo en pleno estuvo presente en el horario fijado, salvo su secretario. Paulino Niembro, y dos de sus integrantes: Ramón Vinagre y Pedro Orgambide. Empero éstos tenían una causa justificada. Estaban realizando su último y prolongado viaje a costa de los clubes. Por Europa acompañaban al seleccionado nacional.

Mientras Vinagre y Orgambide accedían a renunciar en forma telefónica, se seguía aguardando la presencia de Niembro. Algunos aventuraron que no se presentaría. Que, en efecto, caería luchando.

No obstante la demora no fue más allá de las 18.40. Cual si hubiera querido permanecer en su cargo tal vez era toda su lucha por algunos minutos más.

Se reunieron por espacio de una hora al cabo de la cual se informó que todos habían renunciado. Que la casa quedaba al mando de su gerente, Ernesto Wiedrich y que para el día 20 del actual se había convocado a asamblea extraordinaria de presidente para elegir un nuevo comité ejecutivo.

Esto fue lo que ocurrió, de ahora en más surgirán las expectativas en torno a los nombres de los nuevos conductores. Ya circulan versiones. Hay candidatos y autocandidaturas. Pero nada concreto por cierto. Basta para solventar tal afirmación recordar que muchos de los que le pidieron en forma tajante la renuncia a Bracuto, hace casi un mes, en la última asamblea de la cual surgieron las dimitentes autoridades, delegaron en ella facultad, como ocurrió el año anterior, de elegir cinco miembros del comité que debieron ser elegidos —estatutariamente— por la misma asamblea.

Roberto Martínez hospitalizado

MADRID, 1º (Télam-Ansa). — El delantero argentino del Real Madrid, Roberto Martínez, fue intervenido hoy quirúrgicamente de las lesiones que sufrió anoche en encontronazo con el arquero del Bayern de Munich, Maier.

Martínez sufrió fractura nasal y hundimiento del pómulo derecho, siendo hospitalizado anoche y operado esta mañana por el doctor Poch Pinar, quien opina que no podrá jugar por un mes.

Martínez fue el autor del único gol madridista (el partido terminó con empate a uno) y uno de los jugadores más destacados frente a los germanos.

Nacional empató con Unión Española 1-1

MONTEVIDEO, 1º (UPI). — El vicecampeon uruguayo, Nacional, y el campeón chileno, Unión Española, empataron a un gol por bando en partido de fútbol correspondiente al grupo cinco de la copa Libertadores vio postergadas sus ambiciones de America.

Con el empate, Unión Españoles de clasificarse ganador del grupo, para lo cual necesitaba vencer al Nacional.

La cuenta la abrieron los uruguayos a los 40 minutos del primer tiempo, mediante gol de Pedetti, quien superó a la defensa chilena y de preciso golpe de cabeza conectó el balón en el angulo superior derecho de la valla defendida por Osben.

En el segundo tiempo, Unión Española se fue francamente al ataque en busca de una paridad que llegó a los 37 minutos, cuando Machuca, con violento disparo libre, sorprendió a Bertinat, quien no pudo hacer nada para evitar la caída.

Los chilenos entraron a la cancha al parecer un tanto abrumados por la responsabilidad de obtener una victoria, lo que facilitó las maniobras de Nacional.

Los uruguayos se adueñaron del medio campo y comenzaron a dominar las acciones, hilvanando ataques de serio peligro para la retaguadia de Unión Española.

Sin embargo, los chilenos lograron neutralizar los avances mediante un sistema defensivo de mucha eficacia.

Despues del gol chileno, las acciones no decayeron en entusiasmo, pero sin que se produjeran situaciones de mayor interés.

Sólo 5.000 personas concurrieron al encuentro en el estadio Centenario, debido principalmente a una pertinaz lluvia, que no amainó durante los 90 minutos de juego.

Arbitro el boliviano Luis Barrancos, alineando los equipos de la siguiente manera:

Nacional: Bertinat, Machado, De los Santos, Burgos, Giménez, Perrone, Pereyra, Morales, Pedetti, Laclau y Ocampo.

Unión Española: Osben, Machuca, Herrera, Soto, Escobar, Palacios, Inotroza, Gaeta (Quiroz), Pizarro, Letanu (Miranda) y Veliz.

Unión Española enfrentara el domingo a Peñarol. A los chilenos les basta un empate para ganar la serie.

Boxeo en California del Este

Se efectuará mañana un festival de box amateur en el club California del Este. El detalle de los combates es el siguiente: categoría medio mediano, Antonio Velázquez (California del Este) vs. Oscar Rojas (Villa del Parque); categoría pluma, Mercedes Martínez (California del Este) vs. Juan Bustamante (Landini); Exequiel Gauna (California del Este) vs. Miguel Rojas (Villa del Parque); categoría liviano, Arcadio Martínez (California del Este) vs. Roberto Pelusu (Villa del Parque); categoría mediano liviano, José López (California del Este) vs. Jorge Talquenca (Landini); Juan Maravilla (California del Este) vs. Jorge Salgado (Landini); categoría pluma, Domingo Barrera (California del Este) vs. Santos Almonacid (Villa del Parque); categoría liviano, Domingo Palencia (California del Este) vs. Aldo Carmona (Gutiérrez).

La Selección Nacional empató en Sevilla 0-0

SEVILLA (España), 1º (UPI). La selección argentina de fútbol y el club de primera división española, Sevilla, empataron sin goles en partido amistoso efectuado aquí esta noche.

El partido, en líneas generales, resultó movido y bien jugado por ambos contendientes, con ligero dominio local por el ímpetu puesto por éstos en la contienda, mientras que los argentinos mostraron una mayor técnica y dominio de la pelota.

Aunque no se produjeron goles, el cotejo resultó emocionante ya que los delanteros dispararon en muchas ocasiones ante los marcos contrarios y si no se hicieron goles, fue gracias a la gran labor de ambos arqueros, quienes pararon lo indecible con intervenciones espectaculares y seguras. Sin duda, tanto el arquero argentino Gatti, como el sevillista Gutiérrez, fueron los mejores hombres sobre el terreno de juego.

El estadio Sánchez Pizjuan registró poca entrada calculándose en 15.000 las personas asistentes, de las 48.000 localidades que tiene el aforo del campo. Hubo temperatura agradable, 22 grados centígrados, y la cancha estaba en buenas condiciones.

Los equipos

Sevilla: Gutiérrez, Juanito (San José), Pulido, Hito, Rivas, Gallego, Moligo (Martínez), Lorant (Cantudo), Duda, Rubio (Villalba) y Lora.

Selección Argentina: Gatti, Olguin, Gallego, Carrascosa, Fantini, Killer, Houseman, Ardiles, Luque (Ludueña), Bocnini y Kempes (Scotta).

"La selección practicó un juego tranquilo, toque de primera y bien jugado, pero le faltó profundidad, mientras que el Sevilla mostró mayor vigor físico", dijo el periodista Héctor Vega, uno de los integrantes de la expedición argentina en esta gira por Europa.

Vega indicó que en este partido cabe destacar la gran actuación de Houseman y de Gatti, y refiriéndose a la gira en general manifestó que fue "beneficiosa" porque han ganado en experiencia con equipos extranjeros, con los que jugaron de igual a igual. "En total nos enfrentamos a cinco equipos, ganamos a dos, perdimos con otros dos y empatamos éste", dijo.

La selección argentina viajará el viernes por la tarde por vía aérea hacia Madrid y de madrugada emprenderá viaje de regreso a Buenos Aires a donde llegará el sábado por la mañana.

Sin embargo, Vega dijo a United Press International que "aún cabe la posibilidad de que prolonguemos nuestra estancia en España, porque en estos momentos se está tratando de jugar otro partido aquí". "Justo ahora los dirigentes están al habla con el Hércules y con el Español y, aunque no es probable, si llegan a un acuerdo con alguno de estos clubes, prolongaríamos nuestra estancia aquí".

Mañana comienza el cuyano de ciclismo

Celebró reunión de delegados la Asociación Ciclista Mendocina para tratar temas referentes al campeonato cuyano, a disputarse en San Luis, mañana y pasado, en las categorías de primera a cuarta, el domingo en la mañana en pelotón y en la tarde contra reloj y el sábado en la tarde competirán veteranos, 5ª, 6ª, 7ª, 8ª, 9ª y 10ª.

En principio en el congreso de delegados celebrado en San Luis el 14 de febrero último, se convino que la cantidad de corredores se haría de acuerdo a la reglamentación vigente; pero que las asociaciones podrían ampliar el número de corredores, si lo consideraban conveniente.

La Asociación Sanluiseña, telefónicamente, comunicó a la entidad local, que la comisión directiva revocó lo actuado en el congreso y sólo podrán participar dos corredores por categoría, y que se haría cargo de dos almuerzos solamente para los ciclistas de décima a primera categoría.

Que los gastos de pedalistas que excedan del número asignado, si lo hubiere, correrán por cuenta de la asociación participante.

En cuanto a los gastos de los menores de 6 a 11 años, será solventado por los padres de los mismos.

Salvo resolución en contrario de la Asociación Sanluiseña, sólo correrán dos ciclistas por categoría.

Presidirá la delegación Orlando Suárez, y como delegado al congreso Juan Ibáñez; delegados para mayores Orlando Videla y Anselmo Román, y menores Casiano Hernández, Ivanof Fanini y Francisco Naverá; cronometrista, José Antonio Escudero.

La Asociación Mendocina, pidió se revea la medida, pero San Luis mantuvo su posición de que sólo corran dos ciclistas por categoría, salvo la primera que serán 5 y en veteranos seis.

Cualquier modificación al respecto se hará saber de inmediato.

AVISOS CLASIFICADOS

(Viene de la Pág. anterior)

Ofrecidos Varios

COLCHONERO a domicilio, lana, pullman, arreglamos camas, estiramos elásticos, cotín. T. 258860.
2|4|C|690|1|5

CARPINTERO a domicilio, hacemos elásticos de madera, encolamos muebles. T. 258860.
2|4|C|694|8|4

ELECTRICISTA, instalaciones, reparaciones, planos. Trabajo rápido y garantido. Tel. 248428.
31|3|C|31|2|4

EX MECANICO Singer, arreglo máquinas coser. Tel. 240350, G. Cruz 6235. Guaymallén.
2|4|C|819|2|4

TERMIG especialidad en Argon y Acero inoxidable, tanques y chapería en general. Perito Moreno 1518. Godoy Cruz. T. 223347.
2|4|F|57054|4|4

LUSTRO, repaso, restauro muebles. "Muebles Lux". San Martín 1560. Tel. 290820.
31|3|C|139|2|4

PINTOR de obras, refacciones, empapelados, plomería. Teléfono 256493, pago facilidades.
31|3|C|281|2|4

PINTE su casa completa llame al 262967 sin compromiso. Presupuestos. 1|4|C|376|7|4

REPARAMOS en el día bombas centrífugas, pistón; maquinarias de bodega, soldaduras en general todo tipo, trabajos tornería. O'Brien 77. San José. T. 215874.
30|3|F|56835|5|4

REPARACIONES gas, plomería, calefones, cocinas. Teléf. 249186.
2|4|C|830|2|4

SERVICE Guzzanti carpintería en general. Se hacen y se transforman placares - Se arreglan puertas, portones, muebles y ventanas en el día - Tel. 248493.
23|3|T|0349|0|2|4

TOMO trabajo pintura, empapelado, precios económicos. Teléf. 242104. Zuleta.
2|4|C|826|2|4

TV SERVICE, reparaciones, compra - venta, radios, televisores, combinados. Seriedad, trabajos garantidos. Las Heras esq. Perú. Tel. 214720. 2|4|C|783|8|4

PERMUTAS

CASA antisísmica, terreno 331,25 cubiertos 120; 2 dormitorios, living comedor, cocina comedor, garaje, todos servicios, permuto departamento céntrico. Hungría 54, Godoy Cruz 227368. 14 a 22.
2|4|C|854|4|4

Préstamos e Hipotecas

COMPRO documentos de todo tipo de buena firma. T E. 223005.
2|4|C|798|2|4

COMPRO documentos hipotecarios, saldo de precio. T. 225013.
2|4|F|57068|2,4

Educacionales

INGLES cursos completos, diplomas, precios mutual, Sindicato Luz y Fuerza, Cine Selectro, Centro Choferes, Plaza Independencia. Iniciación 29 marzo.
23|3|C|247|2|4

Ley 11867

LEY 11867. — Teófilo y Ricardo Appioloza, domiciliados en Bustamante 301, Luján, con Panadería, reparto y despensa, comunican que han adquirido la parte al Sr. Alfredo Juri, por lo que continuarán prestando igual servicio. Para reclamos de ley el mismo domicilio.
1|4|F|58231|3|4

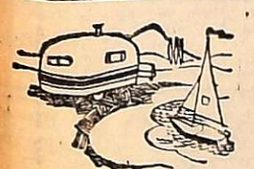

CASAS RODANTES Y EMBARCACIONES

TRAILER 4 a 6 personas con galería. Tratar Costa Rica 378 Barrio Parque Godoy Cruz.
2|4|C|714|2|4

Compra y Venta de Libros

COMPRO vendo libros secundarios primarios usados. Librería Martín Fierro. Rivadavia 29.
30|3|C|894|5|4

GUARDERIAS

BABY Sister por hora. Llamar Teléfono 259518.
2|4|C|731|2|4

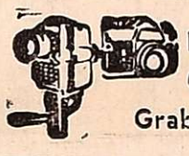

Foto Cine Grabadores

VENDO Filmadora Super 8, Automática, nueva. Dorrego 1155. Guaymallén. Dorrego.
1|4|C|644|645|2|4|AD

PERSONAS BUSCADAS

MARIA DEL CONSUELO ANDE VAZQUEZ Vda. de AMADO. Española 64 años, en viaje por tren a Mendoza 1-3-76, la busca su hijo José Manuel. - Rojas 869. Capital Federal. Teléfono: 90-6429. 2|4|F|58446|2|4

Pensión y Piezas Amobladas

A 2.000 alquilo habitación amoblada a señorita Ciudad. Teléfono 259170. 31|3|C|127|31|3

A UNA o DOS Señoritas alquilo habitación amoblada. Casa familia. Guillermo Molina 630 Dgo.
2|4|C|729|3|4

A DOS O TRES caballeros confortable habitación amoblada pleno centro. General Paz 227.
2|4|T|03919|2|4

ALOJAMIENTO para caballeros con o sin comida, económico descuento quincenal. Montecaseros 1682. 31|3|C|221|6|4

AMPLIA habitación ofrezco amoblada 3 personas. José F. Moreno 1376. 2|4|C|787|3|4

CASA de familia ofrece pieza para dos caballeros o dos estudiantes. Morón 224.
2|4|C|769|2|4

DISPONGO habitación amueblada para matrimonio tres estudiantes. Pascual Toso 295, San José. Tres cuadras Terminal.
2|4|C|782|2|4

OFREZCO alojamiento a 2 estudiantes, micro a la puerta para la Facultad. Tel. 218639.
2|4|T|03895|2|4

PENSION en casa de familia a Stas., Sras. Mitre 2632, Ciudad.
2|4|C|662|2|4

SE ALQUILA una habitación para matrimonio solo. Maipú 104 Godoy Cruz. 2|4|C|728|2,4

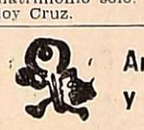

Arriendos y Cambios

A $ 12.000 salón 8 x 15 calle Rivadavia 1 cuadra Plaza Godoy Cruz. Provivienda. Perú 1214.
2|4|C|796|2|4

ALQUILE Asegurándose. Urgente necesitamos casas, departamentos, galpones, desde $ 500.000 hasta $ 3.000.000, abonando varios meses adelantados. Evítese dificultades. Diríjase a quien inspira confianza. Consúltenos gratuitamente. José Federico Moreno. Ex Director de la Cámara Alquileres. - San Lorenzo 332. Teléfono 249745. 2|4|C|808|2|4

ALQUILO garage para depósito o negocio en calle Arenales 1179, Villa Nueva, Guaymallén.
1|4|T|3844|2|4

ALQUILO galpón 600 m2. en Godoy Cruz, pieza, baño, fuerza, fosa, $ 20.000. Jujuy 123. Ciudad.
1|4|T|03865|2|4

ALQUILO departamento, 2 dormitorios. $ 12.000. Saravia Inmobiliaria. Teléfono 214313.
2|4|C|712|3|4

ALQUILO casa Godoy Cruz, 3 dormitorios, living comedor, cocina comedor, dependencia servicio, 2 baños, cochera, jardín. Montalto Inmobiliaria. Coronel Díaz 316. 2|4|C|849|850|2|4

ALQUILO departamento ciudad, 1 dormitorio, cocina comedor, baño, lavandería, patio interno $ 10.0.00. Montalto Inmobiliaria. Coronel Díaz 316.
2|4|C|849|850|2|4

BUSCO local depósito galletitas. Dirigirse a España 2580. Las Heras. Gaspar Corna.
1|4|C|646|647|2|4|AD

DESEO alquilar pequeño mediano local con baño, apto para industria alimenticia. Datos al Teléfono 253308. 31|3|C|120|2|4

GERENTE de empresa necesita alquilar casa o Dpto. 253853.
30|3|F|56906|2|4

HERMOSA pieza alquilo pueden cocinar, lavar amoblada 10.000. Jujuy 186. 2|4|C|831|2|4

NECESITO alquilar casa grande para restaurante. Soy particular. Tel. 230654.
31|3|C|415|2|4|AD

NECESITO casa o departamento, dos dormitorios, baño, cocina y comedor. Llamar Tel. 257963, de 17 a 21 hs.
31|3|C|384|385|2|4|AD

NECESITO alquilar habitación derecho a cocina. Sarmiento 938 - Las Heras. 2|4|C|747|3|4

PARTICULAR alquilo departamento a estrenar Dorrego $ 13.000. Cobo 940 - Dorrego.
2|4|C|740|2|4

Servicio Doméstico Pedidos

A. EMPLEADAS, con, sin retiro hasta 650.000. Morón 284. Teléfono 291104. 29|3|C|18|2|4

A EMPLEADAS necesito, buenos sueldos. Agencia España 1683. - Teléfono 259168.
29|3|C|610|2|4

A EMPLEADA cama adentro sin lavado ni planchado. Referencias. Sueldo $ 5.000. - T. Benegas 1044. Ciudad.
31|3|C|193|2|4

A VARIAS empleadas necesito, sueldo medio millón. Agencia: Salta 1587.
31|3|C|207|2|4

A EMPLEADA para matrimonio solo buen sueldo. Perito Moreno 173, Godoy Cruz. Teléf. 221341.
1|4|C|573|574|2|4|AD

A EMPLEADA de 8 a 19 San Juan 1238 3er. Piso Dpto. 21.
2|4|T|03899|2|4

A EMPLEADA necesito de 8 hs. a 19 hs. sin lavado y planchado. Sueldo $ 400.000. Tucumán 262 1er. Piso Dpto. 3 Ciudad.
2|4|C|754|2|4

A CHICA de 8 a 13 hs. $ 280.000. Cnel. Plaza 363 Ciudad.
2|4|C|763|2|4

A EMPLEADA necesito Emilio Jofré 16 - Ciudad.
2|4|C|586|2|4

A EMPLEADA cama adentro, buen sueldo Guste Nino Espejo 653.
2|4|C|853|2|4

CAMA adentro necesito jovencita, sin cocina ni lavado. Tel. 222163.
2|4|C|670|2|4

CHACRAS DE CORIA, necesito empleada responsable, 28 a 36 años, atención dos chicos, algunos quehaceres, sin lavado ni planchado, cama adentro y sola. Tratar Salta 454. Cdad. De 12.30 a 15.30 hs. 2|4|C|812|3|4

EMPLEADA cama adentro, competente, que cocine. Sueldo 500.000. Atención 3 personas. Videla Castillo 2249. Ciudad. 31|3|C|79|2|4

EMPLEADA con o sin retiro, corta familia buen sueldo. Rodríguez 1173 Dpto. 6 Ciudad. Teléfono 218593.
1|4|T|03853|2|4

EMPLEADA servicio doméstico, se necesita, todo el día, indispensable honestidad y responsabilidad. Buen sueldo. Concurrir en horas de la tarde. Martínez de Rosas 1072, Ciudad.
1|4|C|441|3|4

EMPLEADA cama adentro. - San Juan 1238. 6º. 30. Ciudad.
31|3|C|126|2|4

EMPLEADA por horas o 3 días por semana necesito. Teléfono 249840 Constancio Vigil 819, Ciudad.
1|4|T|03857|2|4

**EMPLEAD

CORREO ARGENTINO Mendoza
Concesión Nº 47/Dto. 8º
Tarifa Reducida
Franqueo a Pagar
Concesión Nº 228

LOS ANDES

MENDOZA — Viernes 2 de Abril de 1976 — Año XCIV — Núm. 31.

Novedades del fútbol

Herrera, de Argentino, transferido a Chile

En forma oficial se concretó el pase del puntero Rodolfo Elías Herrera al Club Ñublense de Chile, entidad que hace poco adquirió a Oscar Roberto Muñoz de Deportivo Maipú. Para informar del pase de Herrera visitaron LOS ANDES el presidente de Ñublense, señor Pedro Guzmán Alvarez, y Raimundo "Mumo" Orsi, que es el representante de esa entidad en Mendoza. Luego la noticia fue confirmada también por el presidente de Atlético Argentino, señor Abraham Mama. El presidente del Club Ñublense informó que Orsi es el representante en Mendoza y que fue la persona que brindó las referencias sobre el juego del puntero Herrera. También "Mumo" aconsejó anteriormente la compra de Muñoz. Sobre ese particular Orsi se mostró muy dolorido por la actitud de Deportivo Maipú, que "no reconoció mi gestión ante Ñublense". El señor Guzmán Alvarez destacó el éxito del "Cometa" Muñoz en Chile, que lleva marcados 5 goles en tres partidos amistosos. El campeonato oficial empieza el domingo y esa entidad, que participa en la primera "B" de Chile, tiene como meta ascender al círculo superior, lo que se le ha negado en los últimos años. Se informó finalmente que Herrera viajó ayer desde Buenos Aires —donde se encontraba— a Chile para solucionar su contrato.

El presidente del club Ñublense de Chile, señor Pedro Guzmán Alvarez, que visitó LOS ANDES acompañado por el representante de esa entidad en Mendoza, "Mumo" Orsi. Informaron del pase de Herrera al club Ñublense.

Viaja Celdrán

Otro elemento que Orsi recomendó al Club Ñublense es el volante de Gutiérrez Sport Club, Luis Celdrán. Este jugador viajará a Chile y será sometido a prueba. Así lo destacó en forma oficial el señor Guzmán Alvarez. Además se gestiona a otro elemento del medio. Se trataría de un delantero de primera línea. Podría ser Guerrero, de acuerdo a un trascendido.

Rodolfo Elías Herrera. El hábil y peligroso delantero de Atlético Argentino que fue transferido al fútbol chileno. Siguió los pasos del "Cometa" Muñoz.

Transferibles en Godoy Cruz

En Godoy Cruz están en condición de transferibles los siguientes jugadores: Omar Desténanis, Gregorio Albarracín, Carlos Arias, Luis Presti, Hugo Grasso, Raúl Martín, Aldo Cavagnaro, Hugo Sicre y Hugo Morales.

Humberto Díaz en San Juan

Humberto Díaz, con el pase libre de Independiente Rivadavia, viajó a San Juan y firmó por un año en el Club Atlético Aberastain-Pocito.

Se fue Vázquez

El puntero derecho Daniel Vázquez, ex Buearamanga de Colombia —donde jugó tres años— y que el domingo iba a debutar en los "Albiceiestes" de San José, abandonó la provincia requerido por un club de Costa Rica que le compró el pase en 30.000 dólares. A raíz de esto y del pase de Herrera, Argentino ya inició gestiones en Buenos Aires por otro puntero. En cuanto al defensor Ferraro, libre de Bánfield, se lo espera para fin de esta semana o comienzo de la otra.

Debutarían Massini y Mansilla

El técnico del "Lobo", Martín García, nos dio la noticia de que el domingo debutarán en Gimnasia el volante derecho Massini y el puntero del mismo sector, Mansilla. Para que puedan jugar se espera la habilitación de ambos por parte de la AFA. Estos dos elementos fueron sometidos a prueba y como gustaron quedaron en el club.

Amaya en Luján

Se incorporó a las prácticas en Luján Sport Club el arquero cordobés Amaya, que proviene del Racing Club de esa provincia. Se tienen muy buenas referencias de este elemento, que llegó por gentileza del señor Alejandro Amigo, representante de los "Granates" en Córdoba. Tras el informe del técnico Orlando Garro se resolverá la contratación de Amaya.

El pase de Mémoli

El vicepresidente de Luján Sport Club, señor Angel Juan, señaló en forma oficial que "hay ambiente en la comisión directiva para contratar al defensor de Independiente Rivadavia, Hugo Cirilo Mémoli". El pase será a préstamo por un año, de concretarse. Dijo el señor Juan que se esperaba la palabra del presidente de la entidad, señor Antonio Cassia, para resolver en definitiva. Ya hemos destacado que las conversaciones entre "Granates" y "Azules" giran sobre una base muy firme y en Independiente Rivadavia el dirigente Carmelo Adolfo Restiffo, titular de la subcomisión de fútbol, informó que se esperaba una respuesta por parte de Luján. No descartó el vicepresidente de Luján que la operación se llevara a cabo en las próximas horas. Quizás anoche, de tenerse en los "Granates" la palabra del presidente, Antonio Cassia.

Otro arquero en el "Lobo"

El arquero Gerardo Avalos, procedente de Central Córdoba de Rosario, está en los planes del "Lobo" del parque. Su contratación está a estudio y ayer comenzó a practicar con el plantel. También llegó del mismo club el volante izquierdo Guillermo Ferreyra, que anteriormente había sido ofrecido a Independiente en trueque por Carlovich. Ambos elementos llegaron recomendados por Rodolfo García.

Debutaría Giménez

Mañana sábado debutaría en los "Azulgranas" el volante central Edgardo Jesús Giménez, que se incorporó procedente de Atlético Aberastain-Pocito de San Juan. Está a prueba el volante Yapura, que procede de Central Córdoba de Rosario. El año pasado Yapura jugó en Talleres de Mar del Plata.

Giardini por Spitalieri y Antonietti

Anoche hubo contactos a nivel oficial entre dirigentes de Independiente Rivadavia y Huracán Las Heras por el trueque de Rafael Giardini por José Basilio Spitalieri y Omar Antonietti, este último en lugar de Eusebio Ibáñez. Las conversaciones, iniciadas a principio de esta semana, se encontraban anoche muy bien encaminadas y se estaba a la espera de una definición. Como se sabe Giardini pasaría a los "Azules", mientras que Spitalieri y Antonietti irían al "Globito". Justamente el titular de Huracán Las Heras, señor Roberto Varo, nos informó que "es inminente la definición de este trueque". Se supo entonces que la operación sería exclusivamente a préstamo por un año. También se conoció que anoche el señor Varo iba a conversar telefónicamente con el titular "Azul", señor Jorge Nanciares.

Ultimo momento

Surgió anoche una variante en el posible trueque entre "Azules" y el "Globito". En lugar de Spitalieri podría ser Mumategui el defensor que pasaría a Huracán. Con Antonietti ningún problema. Esto es lo que trascendió y se consideraba anoche, para finiquitarse hoy. Es decir el posible retorno de Muniategui a Huracán y con él Antonietti; Giardini a Independiente.

Sigue mañana el Provincia de tenis 1976

El torneo "Provincia" de tenis 1976 continuará disputándose mañana con partidos en todas las categorías. Desde las 15 habrá cotejos de quinta caballeros y cuarta caballeros; a las 16, quinta, cuarta, tercera y segunda caballeros y desde las 17, juveniles y cadetes damas, infantiles damas, menores niñas y menores, cadetes y juveniles varones.

Bochas

Según comunicó la Asociación Mendocina de Bochas, han sido citados para hoy, a las 21, todos los presidentes y/o personas autorizadas a la reunión que se realizará en la sede de la entidad para tratar asuntos de vital importancia para la buena marcha de la Asociación. Se ruega puntual asistencia a los concurrentes.

Boxeo

Enrique Agüero y Juan Alvarez combaten hoy

Vuelven las "piñas" esta noche al cuadrilátero de la Federación Mendocina de Box (ex Asociación), calle Mitre 1771 de ciudad.

El combate de fondo estará a cargo de los profesionales Enrique Agüero, mendocino y el chileno Juan Carlos Alvarez, en un encuentro pactado a diez asaltos.

La pelea ha despertado general expectativa por las condiciones expuestas por ambos contendientes. El pupilo de Héctor Mora es decir nuestro comprovinciano Enrique Agüero, luce la corona de la categoría pluma de Mendoza y aspira a lograr otros lauros. Por su parte el púgil chileno viene de igualar con Carlos Martinetti, de reconocida trayectoria en el difícil deporte de los puños, lo que está indicando de sus virtudes y capacidad.

Precisamente frente a Carlos Martinetti, deberá combatir el mendocino Enrique Agüero próximamente. Esa pelea está anunciada para el 21 de mayo en el ring del Luna Park de Buenos Aires.

Los dos boxeadores del combate de fondo se han preparado en forma intensa y a conciencia. Enrique Agüero en las instalaciones de Héctor Mora y el chileno Juan Carlos Alvarez en el gimnasio del Mocoroa Boxing Club. Su peso actual es de 58 kilos. En las prácticas se lo notó rápido de movimientos y fuerte. Todo hace presumir entonces que el combate de esta noche tendrá recias características.

La pelea de referencia se iba a llevar a cabo el viernes de la semana anterior pero por decisión del promotor mendocino, señor Leonardo Paludi, fue postergada hasta hoy por los acontecimientos de dominio público que se vivieron en el país.

La postergación solo ha hecho acrecentar el interés por presenciar el festival boxístico preparado.

En el semifondo, cruzarán guantes, en la categoría medio mediano a seis rounds, Héctor Navarro y Alberto Flores. Este último reemplazará a Jorge Páez, que estaba programado. En consecuencia el combate entre Alberto Flores (Luis Angel Firpo) y Roberto Sosa (Tunuyán), no se realizará.

El programa se completará con los combates entre aficionados, a saber: Eduardo Gómez (Godoy Cruz) vs. Alfredo Coto (Tunuyán), en categoría mediano liviano; y Francisco Galdame (Luis Angel Firpo) vs. Juan Carlos Ballestero (Tunuyán).

El precio de las localidades es el siguiente: ring side, $ 300; palco, $ 200; popular, $ 100 y damas, niños y conscriptos, $ 50.

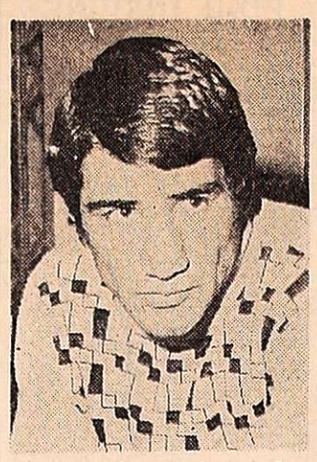

El campeón mendocino de los plumas, Enrique Agüero, esta noche ante una nueva oportunidad para cosechar aplausos.

Juan Carlos Alvarez, un púgil chileno que viene precedido de buenos antecedentes, que deberá ratificar en el ring.

Básquetbol

G. Cano doblegó a San José por 94 a 39

Continuó en Guillermo Cano el torneo de básquetbol "Fanny Zavaroni". Atenas venció a Agua y Energía por 66 a 58, y Guillermo Cano hizo lo propio con San José por 94 a 39, quedando los perdedores eliminados del certamen.

Cano, muy superior

Guillermo Cano logró un amplio triunfo frente a San José por 94 a 39. El perdedor sólo fue rival en los primeros 10 minutos de juego. Luego Guillermo Cano, apeló a su mejor estado físico y técnico para pasar a ser el dominador absoluto de las acciones hasta la pitada final.

Con una marcación estricta en todos los serctores del rectángulo y con salida rápida en contragolpe, el ganador con el correr de los minutos, se fue alejando del marcador, que le permitió obtener una victoria por demás holgada, ante un San José inferior en todos los aspectos.

Los equipos

Guillermo Cano (94): J. L. Falcioni 18, H. Sochi 6, J. Becerra 20, O. Trillo 17, C. Schestakow 6, (formación inicial), J. Leiva, P. Jalif 4, O. Pereyra 9, M. Fragapane 4 y J. Uzair 2. Director técnico: Pedro Bátiz.

San José (39): R. Ortiz 10, H. Aristiarán 4, M. Herrera 2, R. Manrique 12, A. Díaz 4, (formación inicial), C. Díaz 5 y M. Pitrella 2. Director técnico: Oscar López.

Arbitros: F. Heredia y R. Cignoni.

Cano y Atenas juegan hoy por el "Zavaroni"

Una nueva fecha por el torneo "Fanny Zavaroni" de básquetbol por equipos de primera "A" se jugará hoy. En cancha de Cano se jugarán los siguientes partidos: las 20, en minibásquetbol Guillermo Cano vs. San Martín; 21, en minibásquetbol Atenas vs. San José y a las 22 en primera "A", Guillermo Cano vs. Atenas.

El Consejo de Fútbol se reúne en San Carlos

El domingo, a partir de las 10, en la sede de la Liga Sancarlina de Fútbol, se reunirá el Consejo Provincial del Fútbol de Mendoza que preside el señor Francisco Coccioni y lo componen los señores presidentes de Ligas de esta provincia.

En la oportunidad se tratará el resultado general del pasado campeonato provincial y se dará un informe al respecto, considerándose además, otros importantes temas relativos al certamen aludido y entrega de diplomas a las Ligas triunfadoras.

Golf

Un notable repunte de Roberto De Vicenzo

En el Club de Campo Mendoza se disputaron los segundos 18 hoyos del torneo abierto, "Gran Premio Fulton", en la categoría de profesionales, scratch con hándicap hasta 9, el campeonato inter - regional por equipos y los primeros 18 hoyos para damas scratch y 0 a 15.

En la categoría de profesionales, Vicente "Chino" Fernández se mantiene al tope con 135 golpes. Ahora peligra su posición ante el avance de Leopoldo Ruiz y Roberto De Vicenzo, que tuvieron un marcador de 66 golpes. Ruiz se ubicó segundo con 136 y De Vicenzo con 137. Ruiz se destacó notoriamente con sus fierros y De Vicenzo, en los segundos 18 hoyos, embaló con su maestría acostumbrada.

Las jugadas más notables fueron las realizadas por Fernández y De Vicenzo, que lograron un águila en el hoyo 3 de par 5 y 475 yardas. Numeroso público acompañó en su recorrido a estas tres estrellas del golf, aplaudiendo sus jugadas de gran calidad.

Fernández en la ida marcó un 32, mientras que De Vicenzo un 31 y Ruiz un 34. En la vuelta el mejor fue Ruiz con 32 por cuatro birdies. De Vicenzo dos birdies y un boguey en el hoyo 15 por tomarse 3 putts. A Fernández le fue mal, boguey en el 11 por tres putts y doble boguey en el 15 por pelota a la calle en el golpe de salida. Jorge Soto se ubicó en el cuarto lugar con 138, jugó el par de la cancha 72. Erró varios putts para birdie. Y 5º fue Horacio Carbonetti (aficionado) con 139, con un juego muy equilibrado. Jugador de swing perfecto.

Resultados: 1º) V. Fernández, 65 32 38 135; 2º) L. Ruiz, 70 34 32 136; 3º) R. De Vicenzo, 71 31 35 137; 4º) J. Soto, 66 36 36 138; 5º) H. Carbonetti (aficionado). 69 35 35 139; 6º) J. C. Molina 72 35 35 142; Roberto Monguzzi (aficionado), 72 33 37 142; y Francisco Cerda (Chile); 7º) Fidel de Luca, 74 35 34 143; y Elsido Nari, 71 36 36 143; 8º) Luis A. Daneri, (aficionado), 70 35 40 145 y Franco Marchioni, 73 36 36 145.

En la categoría scratch, Horacio Carbonetti se aferra firme al primer puesto. Ahora marcó un 70 que sumado a su 69 hace un total de 139. Quedaron a 15 golpes para las finales R. Monguzzi con 142; L. A. Daneri, con 145; Jorge de Azcuénaga, Jorge Ledesma y Luis Carbonetti, con 149, Alejandro Senillosa con 153 y Marcelo Pérez L. con 151.

En la categoría con hándicap hasta 9, está al frente Carlos von der Heyde del Club de Campo Mendoza, compartiendo el puesto con Alejandro Senillosa del Hindú, con un neto de 139 golpes. La mejor jugada de von der Heyde fue en el hoyo 16 que conquistó un birdie para no perder su colocación ante el avance pujante de Senillosa.

Resultados. - 1º) C. de von der Heyde, 71 68 139; A. Senillosa, 70 69 139; 2º) H. Carbonetti, 70 71 141; 3º) R. Monguzzi, 72 70 142; 4º) R. Ramírez, E. Briggs, V. Aldaz, con 144; 5º) J. A. Orfila, con 145; 6º) E. Gargantini, con 146; 7º) J. Azcuénaga, J. Rivas, E. Pose, L. Daneri y E. Triay, con 147; 8º) J. Benenati, M. Arana, A. Granata y López Aragón, 148.

En el inter-regional por equipos, el conjunto de Centro Cuyo está alargando su diferencia con la escolta. H. Carbonetti, R. Monguzzi, L. Carbonetti y Jorge Pillado Calise, tienen ahora 430 puntos. Le siguen Metropolitana, con 455; Sur, con 458 y Litoral, con 462.

Se inició el torneo definitivo a 54 hoyos, de damas de scratch y de 0 a 15. En scratch la jugadora Amanda S. de Felizia del Jóckey Club de San Francisco (Córdoba), está a la vanguardia de los primeros 18 hoyos con 76 golpes. La campeona mendocina Federica Varoli está segunda, con 79 y Margarita de Pillado tercera, con 81.

En la categoría de 0 a 15, Federica Varoli comparte el primer puesto con Amanda E. de Felizia, en una porfiada confrontación, con 72 netos. Está terciando por el lugar de privilegio Margarita C. de Pillado, con 73. Las restantes jugadoras tienen el siguiente marcador: Teresa de Sigren y P. de D'Ambra, 76; Pía de Valdes, de Chile, 77; M. de von der Heyde, 82 y Miriam Bensadon. 84.

Actividades para hoy

Hoy se disputa la tercera ronda del torneo abierto para profesionales, scratch, con hándicap hasta 9, de 10 a 15 y 16 a 24, en cabalgata y torneo por equipos inter-regional. En damas, final de 18 a 36 y segundo hoyos scratch y 0 a 15. A las 9, juegan categoría 10 - 15; 10 - 10, categoría 16 a 24; 10.45, damas, 16 a 11.22, damas scratch y hándicap 15; 11.52, profesionales, scratch y con hándicap hasta 9, J. Ledesma - Liguori - F. Michioni; 14.22, D. Azcuénaga - E. Nari - Fidel de Luca; L. Daneri - Cerda - J. C. Molina 14.40, R. Monguzzi - J. Soto - de Vicenzo y 14.50, H. Carbonetti - L. Ruiz - V. Fernández.

Asamblea habrá el domingo en M. Drummond

El club Social y Deportivo Mayor Drummond realizará asamblea general ordinaria el domingo para tratar el siguiente orden del día: 1º) Lectura y consideración del acta de la asamblea anterior; 2º) Consideración de la memoria y balance del ejercicio cerrado el 31-12-75; 3º) Renovación parcial de la comisión directiva para el período 76-77; 4º) Designación de dos socios para firmar el acta anterior y el informe sobre expusión del socio Alejandro Quiroga.

Se inaugura hoy el "Vendimia" de saltos

Desde hoy en las instalaciones del club Hípico Mendoza comenzará a disputarse una nueva edición del torneo "Vendimia". Tal como se había anunciado, el concurso de "Saltos Vendimia 1976" organizado por el club Hípico Mendoza y el club Ecuestre Aconcagua, tendrá lugar con la participación de importantes jinetes de nuestro medio y las provincias de Buenos Aires, Córdoba y San Juan.

Con gran esfuerzo se ha encarado la organización de este torneo y todo el trabajo previo se ha visto premiado por las excelentes obras que se han terminado en el campo de deportes de una de las instituciones organizadoras.

La pista de saltos ha quedado en brillantes condiciones de competición y el recorrido que tendrán que sortear los jinetes es de presumir que se constituirá en una verdadera prueba de fuego para los participantes.

Inauguración y desfile

Hoy, desde las 9, se procederá a dejar inaugurado oficialmente el torneo y con tal motivo cada club designará tres (3) jinetes para desfilar montados. Asimismo se informó que cada entidad designará un miembro de su comisión directiva o socio que actuará como delegado, quien podrá ser o no participante. El mismo estará en contacto permanente con el comité ejecutivo en todo lo concerniente a los aspectos hípicos del certamen.

Jornada de la fecha

Con la participación de los jinetes del club Hípico Monte Grande de Buenos Aires, Jóckey Club de Río Cuarto, Jóckey Club de San Juan, club Ecuestre Aconcagua y club Hípico Mendoza, comenzará a las 9 la disputa del certamen de acuerdo al siguiente programa: Prueba Nº 1, saltos variados-1D-altura 1,10, reservada para menores y jinetes de tercera.

Prueba No 2, saltos variados-1D-altura 1,20, reservada para jinetes de segunda y tercera categorías.

Prueba Nº 3, saltos variados-1D-altura 1,30, reservada para jinetes de segunda categoría.

El torneo continurá mañana y finalizará el domingo, habiéndose establecido la entrada totalmente gratuita para los tres días.

Farmacias de turno en la región de Cuyo

PROVINCIA DE MENDOZA

Capital. — Hasta las 24: "Chile", Las Heras 501, teléfono 21223 y 214119; "Uspallata", Jorge A. Calle 704, Teléf. 256480; "Santo Domingo", F. L. Beltrán 101, Tel. 214445. Día y noche: "San Martín", San Martín 677, Tel. 291547; "Herrera", Juan B. Justo 255, Tel. 255448; "Buenos Aires", San Martín 2802, Tel. 214438.

Policlínico Fleming. Teléfonos 241810 y 245792.
Hospital Central. Teléfonos: 248600, 240063 y 245287.
Hospital Emilio Civit. Teléfonos: 250000 y 216320.
Hospital Ferroviario. Teléfono: 252600.
Hospital El Carmen. Teléfonos: 220279 y 220803.
Servicio Sacerdotal Nocturno. De 21.30 a 6.30. Tel. 255654.
División Bomberos. Teléfono: 244888.
Comando Radioeléctrico de la Policía. Teléfono: 244444.

Godoy Cruz. — Hasta las 24: "Rivadavia", Rivadavia 1, Tel. 220674; "Española", San Martín 1163, Tel. 221230; "La Fe", Pellegrini 1363, Tel. 290694. Día y noche: "El Globo", Perito Moreno 1096, Tel. 220270; "Estrella", Rivadavia 1599, Tel. 220377; "Mesura", Cayetano Silva 1547, Tel. 225694.
Las Heras. — Hasta las 24: "Mayo", San Martín 1305, Tel. 214452. Día y noche: "Oro", Doctor Moreno 2699, teléfono 252021.
Guaymallén. — Hasta las 24: "Lilian", Dorrego 435, teléfono 290996; "Rosario", Bandera de los Andes 1470, Tel. 260068; "Firenze", Libertad 1363, Villa Nueva teléfono 261692. Día y noche: "Royal", Alberdi 1266, Tel. 251379; "América", Bandera de los Andes 1902, Tel. 261454; "San Roque", Carril Nacional 7002, Rodeo de la Cruz, Tel. 3; "Bermejo", Carril Bermejo s/n., teléfono 260209.
San Martín. — Hasta las 24: "Belgrano", 25 de Mayo 260, Tel. 21067. Día y noche: "Balcarce", Balcarce 30, teléfono 21182.
Luján de Cuyo. — Día y noche: "Luján", Sáenz Peña y J. P. Norton, Tel. 980746.
Maipú. — Día y noche: "Maipú", San Martín 248, teléfono 972614.
Gutiérrez. — Hasta las 24: "Estación", 6 de Setiembre y Maza, Tel. 972625. Día y noche: "El Globo", Ozamis 501, Tel. 972207.
Junín. — Día y noche: "Del Pueblo", Mitre 234, Tel. 8.
Rivadavia. — Día y noche: "San Martín", San Isidro 659, teléfono 42057.
La Paz. — Día y noche: "Las Chacritas", Belgrano y 25 de Mayo, Tel. 36.
Tunuyán. — Día y noche: "Ramírez", San Martín 1242, teléfono 2357.
Tupungato. — Día y noche: "San José", Belgrano 598, teléfono 8052.
Eugenio Bustos. — Día y noche: "San Antonio", G. Cano y Arenales, Tel. 17.
La Consulta. — Día y noche: "La Consulta", San Martín 568, Tel. 1.
Santa Rosa. — Día y noche: "Santa Rosa", Ruta 7 s/n., Tel. 27. Las Catitas: "San Andrés", Ruta 7 s/n.; "Las Catitas", av. Eulalia Calderón s/n. La Dormida: "La Ruta", Ruta 7 s/n.; "Del Pueblo", av. Remo Falciani sin número, Tel. 22.
Villa Atuel. — Día y noche: "Lourdes".
San Rafael. — Día y noche: "Mayo", Hipólito Yrigoyen y Buenos Aires, Tel. 24050; "García", avenida El Libertador 212, Tel. 24366.
General Alvear. — Día y noche: "Ameghino", Intendente Morales 98, Tel. 2179.
Malargüe. — Día y noche: "Malargüe", San Martín 354, teléfono 88.

PROVINCIA DE SAN JUAN

Capital. — Hasta las 24: "Rawson", General Paz 2 Oeste, Tel. 27030; "San Francisco", avenida España 339; "Cuyo", San Martín 2918 Oeste, Tel. 23068; "Las Flores", avenida Rawson 599 Sur, Tel. 27405. Día y noche: "Villa Krause", Mendoza 1765, Rawson; "Urquiza", Salta 199 Norte, Tel. 27226; "Del Aguila', Tucumán 170 Sur, Tel. 24853; "Laprida", Laprida 302 Oeste, Tel. 22275.
Caucete. — Día y noche: "López", Diagonal Sarmiento 898, Tel. 61070.
Pocito. — Día y noche: "Riveros".
25 de Mayo. — Día y noche: "Chirino", av. San Martín y R. Barrera, Tel. 12.
Albardón. — Día y noche: "Nelson".
Jáchal. — Día y noche: "Del Pueblo".

PROVINCIA DE SAN LUIS

Capital. — Día y noche: "El Indio", Rivadavia 900, teléfono 2121; "Cuyo", San Martín 516, Tel. 3833; "Del Carmen", Junín 275; "Suárez", Estado de Israel 2185.
Ciudad de Mercedes. — Día y noche: "Gualdoni", Pedernera 410, Tel. 1105; "Indiana", avenida Mitre 843, Tel. 1605; "Avenida", avenida Mitre 1400, Tel. 1730.

Guía deportiva

Básquetbol

Por la sexta fecha del campeonato Vendimia de básquetbol de primera "B" se jugarán hoy cuatro partidos. En cancha de Unión Vecinal Dorrego, a las 21.15, Giol vs. Mendoza de Regatas y a las 22.30, Olimpia vs. Dorrego. En cancha de Juventud Mendocina, a las 21, San Martín vs. Godoy Cruz y a las 22.15, Juventud Mendocina vs. Pedro Molina.

Fútbol

El domingo continuará el torneo de fútbol "Copa San Roque" que organiza la Liga Rivadaviense de Fútbol. Los partidos son los siguientes: Montecaseros vs. Tres Acequias; San Carlos vs. La Amistad; Dep. Argentino vs. Gargantini; Racing Club - La Central vs. Sta. María de Oro; Mundo Nuevo vs. Eliseo Ortiz; Juventud Unida vs. 25 de Mayo; Paso de los Andes vs. At. Junín y Central Rivadavia vs. Deportivo Tromel.

Hoy habrá boxeo en San Rafael

SAN RAFAEL. — Esta noche se llevará a cabo el segundo festival pugilístico amateur en las instalaciones de Pedal, a partir de las 22. En el combate de fondo cruzarán guantes Carlos Troncoso, un púgil de promisorio porvenir y Raúl Díaz, a 5 rounds.

Los preliminares darán comienzo, con la pelea a cargo de Florencio Vergara, que enfrentará a César Arriaga y Jorge Olalla con Carlos Soriano, ambas a 3 vueltas. A 4 rounds cruzarán guantes Julio Sosa con Enrique Roco; Armando Villalba con Juan Rodríguez y Jorge Goulu con Hugo Farías. En los semifondos combatirán Juan Páez con Roberto Soria y Pedro Ortubia se opondrá a Ricardo Sosa.

Central Fotográfica
DISTRIBUIDORES
MATERIAL FOTOGRAFICO
EN SU NUEVO LOCAL
SAN JUAN 1392

MERAKI
EL ENCENDEDOR
• RECARGABLE
REGULABLE
LA VELA a GAS
LA LLAMA
ETERNA
PIDALO en TODOS los COMERCIOS

Programas de Radios y TV

Ofrecemos a continuación los programas de acuerdo con el detalle que nos han suministrado las respectivas teleemisoras y Radio Nacional.

VINOS GARGANTINI
SIEMPRE BUENOS SIEMPRE IGUALES

Canal 7 - Mendoza

12.15 Carta de ajuste y música selecta.
12.25 Apertura y santoral.
12.30 Meteoro.
13.00 Noticiero 7. Primera edición.
13.30 Esto es cultura.
14.00 Matinée: "Callejón de ángeles", con Leo Gorcey - Huntz Hall.
16.00 Buenas tardes, mucho gusto.
17.30 Alguna vez, augún día.
18.00 El show de los 3 chiflados.
19.00 Noticiero 7 en directo.
19.30 El super Agente 086.
20.00 Noticiero 7. Segunda edición.
20.30 El Metropolitano de Fútbol en directo: Huracán vs. Bánfield.
22.30 El gran chaparral.
23.30 Crisis mundial.
0.30 Palabras para recordar. Secret. Medios Comunic.

Canal 9 - Mendoza

12.30 Noticiero en directo.
13.30 A la hora de siempre.
15.00 Maverick.
16.00 Ben Casey.
17.00 Supervivencia.
17.30 Este es mi mundo.
18.00 Príncipe Planeta y Capitán Marte.
19.00 Valle de pasiones.
20.00 El detective millonario.
21.00 Noticiero nueve.
22.00 Extraño interludio.
23.30 Su cine particular: "Ataque en la nieve", con Michael Forrest.

LRA 6 y LRA 34 Radio Nacional - Mendoza

6.00 Música para el amanecer.
6.30 El Santo Rosario.
6.40 Por los senderos de la patria.
7.30 Panorama informativo. (LRA Bs. As.).
7.45 Música típica.
8.00 Notas y música para usted.
9.05 Variedades musicales.
9.30 Boletín cultural.
9.35 Variedades musicales.
10.05 Instituto Nacional de Vitivinicultura.
10.15 Estampa ciudadana.
10.30 Pasaporte a la música.
11.05 Danzas y cantares nativos.
11.30 Ministerio de Bienestar Social de la Nación.
11.35 El cofre de las melodías.
12.05 Folklore en Nacional.
13.00 Panorama informativo. (LRA Bs. As.).

EL VINO COLOR AMOR!

13.15 Pequeñas joyas de la música.
13.30 Informativo.
13.35 Concierto de mediodía.
14.30 Música para todos.
15.05 Selección típica.
15.30 Cita en París.
15.45 Jazz.
16.05 El libro leído para usted.
16.20 Danzas argentinas.
16.30 Medios de comunicación social.
16.40 Cantar de las Américas.
17.00 Panorama informativo. (LRA Bs. As.).
17.15 Concierto de la tarde.
18.05 Tango y folklore.
18.30 Boletín cultural.
18.35 Ruta musical.
19.05 Efemérides musical.
19.30 Servicio Social Internacional.
19.32 Melodías.
20.05 Voces de la patria grande.
20.30 Festival Casals.
21.00 Panorama informativo. (LRA Bs. As.).
21.15 Los grandes de la guitarra.
21.30 Fragmentos de zarzuelas.
22.05 Concierto nocturno.
23.05 Simplemente para recordar.
23.40 Oraciones siglo XX.
24.00 a 6.00: Desde Mendoza junto a usted.

LV6 Radio Nihuil

6.00 Apertura de transmisiones.
6.00 a 9.00 Buen día Mendoza.
9.35 Mendoza de día.
9.05 La música.
10.05 Mendoza de día.
10.35 Mendoza de día.
11.05 Mendoza de día.
11.35 Charlas Dr. Sevilla.
11.38 Discoteca 680.
12.05 Farol de tangos.
12.35 Micro musical.
12.40 Las cosas de N. tierra.
13.00 Hora trece. Inf. Mundial.
13.35 Escalera al éxito.
14.05 Sucesos deportivos.
14.15 El arco iris de Nihuil.
14.30 Prevenir es salud.
14.35 Tiempo de música.
15.05 Tiempo de música.
15.35 Exitos ya.
16.05 Discoteca 680.
16.35 Discoteca 680.
17.05 Operativo dimensión.
17.35 Discoteca 680.
18.05 Ecos musicales.
18.35 Música brava.
19.05 Música para vos y toda la gente.
19.35 Discoteca 680.
20.00 Panorama Inf. Mundial.
20.15 Música para compartir.
20.30 A nivel mundial.
20.45 El sonido de la moda.
21.00 Panorama Inf. mundial.
21.10 Discoteca 680.
21.25 Micro Makob.
21.35 Los superéxitos.
21.57 Momento de meditación.
22.05 Buenas noches música.
22.30 Hablemos de hombres.
22.50 Discoteca 680.
23.05 La música de tempo.
23.30 Panorama Inf. mundial.
24.00 Mendoza de noche.
1.00 Cierre de transmisión.

VINOS GARGANTINI
SIEMPRE BUENOS SIEMPRE IGUALES

JOCKEY CLUB
MENDOZA
Convocatoria a Asamblea General Ordinaria de Socios

De conformidad a lo determinado por el art. 61 de los estatutos, se convoca a los señores socios del Jóckey Club Mendoza a asamblea general ordinaria para el día miércoles 21 de abril de 1976, a las 21 horas, en el local de la institución, sito en calle San Martín esq. Don Bosco, de ciudad, con el objeto de tratar el siguiente:

ORDEN DEL DIA

1º) Lectura y consideración de la memoria y balance del ejercicio cerrado el 31 de diciembre de 1975.

2º) Elección de presidente y diez miembros titulares de la comisión directiva, por dos años, en remplazo de los señores Ing. Francisco J. Tricoli, Juan G. A. Gabrielli, Julio Petra Aguirre, Carlos Abel Ruiz Marín, Santiago R. Perviú, Eduardo Pacífico, Ing. Alberto E. Lasmartres, Romeo A. Facio, Jorge A. Goldsack, José Vicente Sanjulián y Carlos Oscar Martín, que terminan sus mandatos el 30 de abril de 1976, y elección de diez miembros suplentes, por un año.

3º) Designación de dos socios para aprobar y firmar el acta de la asamblea.

Mendoza, marzo de 1976.

Carlos Abel Ruiz Marín — Secretario
Ing. Francisco J. Tricoli — Presidente

2|4|F|58342|4|4